工商晚報

THE KUNG SHEUNG EVENING NEWS
43, Des Voeux Road, Central
HONG KONG
Cable Address 2075
P. O. Box 62

督印及承印：工商日報有限公司
地址：香港德輔道中四十三號
電話：編採部、營業部、廣告部、社長室、經理部、總經理、新聞部

出紙壹張半售價壹毫

今日發刊「體育專欄」出紙一張半

美蘇關係惡化 艾克將不訪蘇
除非老克能夠減低目前反美運動

【華盛頓六日路透社電】艾森豪總統在其對蘇聯擊落美機事件之首次公開反應，已令人對渠於下月訪問蘇聯之決心，發生懷疑。艾氏曾謂：「倘余前往蘇聯」，則渠將以一艘新遊艇贈予蘇總理克魯曉夫。艾氏此語，已被解釋為一項直接之警告，謂除非該位蘇聯領袖提供此次事件之詳情，並減輕其現行之反美運動，否則，渠可能取消計劃中訪蘇之行。

【華盛頓六日路透社電】艾森豪總統於今天談及其計劃中下月訪問蘇聯之行時，曾使用「倘余前往」一語。總統在華盛頓參觀工業產品展覽會時，曾向勞聯產聯聯合會主席敏尼作上項表示，而為記者所偶然聽到。艾氏於與敏尼在一艘遊艇上漫步時，對該位勞工領袖稱：「此事使余記起，倘余前往蘇聯，則余將帶有一艘沒有東西而以噴射推進之新遊艇，以送予蘇總理克魯曉夫。」記者並未聽聞總統再次提及其訪蘇之行。白宮發言人哈格第於較早告記者稱：渠不知總統原定訪蘇之行，在計劃中有加以更改之情事。哈氏曾受到連串之質問謂鑒於蘇聯總理克魯曉夫昨天之演詞，艾氏是否可能取銷其訪蘇之行。按克氏昨天曾稱：蘇聯已擊落一架侵犯蘇聯領空之美國飛機。

【華盛頓六日美聯社電】美國官員於星期五日稱：倘艾森豪總統取銷其六月間訪問蘇聯之行，則此事可能影響及渠訪問日本及韓國之行。該等官員於談及此事時稱：迄今為止，渠等不知訪問計劃已有所改變。惟一般指出：在日本之四天及在南韓之一天訪問，已列入艾氏訪蘇行程之內，俾作為渠返國途中之停留站。該等官員稱：倘訪蘇之行取銷，則總統將否前往太平洋從事一次個別訪問之問題，將須重新加以考慮。

【華盛頓六日路透社電】白宮發言人哈格第今日告知記者稱：艾森豪總統明日將作一項公衆宣佈，渠強調此宣佈與總統計劃訪俄或克魯曉夫公佈擊落美機無關。哈格第以一連串拒絕評述之語，避開一連串關于艾森豪「倘余赴俄」之問題。渠又對詢及是否總統已知美國在接近蘇俄邊境，從事氣候探測飛行，拒絕評述。

共黨蓄意製造糾紛 高峯會舉行期間 台峽將爆發戰事
並可能在東南亞區發動戰爭

【東京七日合衆國際社電】此間對未來高峯會議，在緩和冷戰緊張局勢方面達成真正進展之希望，經於昨天獲悉總理克魯曉夫宣佈蘇聯擊落一架美國飛機之後，宣告低降。克魯曉夫本人亦預料對高峯會議之「希望，將屬微小」。倘新之動盪情勢於高峯會議召開之時在台灣海峽爆發，則此事將毫不令人感到驚異。倘東南亞之寮國及東埔寨地區，不久發生一次新危機，則此事亦不致令人詫異。誠然，此間對蘇聯及共黨集團是否真正希望緩和冷戰緊張局勢，至表懷疑。過去卅四小時，亞洲兩項有趣之發展，可能與克魯曉夫於昨晚在最高蘇維埃之悲觀聲明有關聯，亦可能毫無關係。克氏當時宣稱：蘇聯政府已下令擊落一架由土耳其越入蘇聯之美國飛機。亞洲之兩項發展㈠中共「總理」周恩來及其「外長」陳毅抵達亞洲最軟弱之地區東埔寨。㈡中共突然恢復砲轟金門。此舉恐怕為高峯會議進行期間將發生事故之預兆。按高峯會議已定於五月十六日在巴黎召開。上述兩項發展，以周氏訪問東埔寨最具陰謀，周氏此行，具有緊急訪問之種種跡象。周氏僅於數天前由印度歸來，渠於返國途中，應屬順理成章之事，惟渠直接返國，而又於短期內啟程訪問東埔寨，以增加渠於訪問東埔寨之後將前往探訪之越共，君等僅需一看地圖，即可明瞭該兩國與中共本身如何扼住美國支持下寮國之咽喉。而左派且在選舉中大敗之事實，刻正使此項局勢更趨緊張，共黨宣傳人員甚至在選舉進行之前，已高呼「作弊」，周氏能發動一次類似去年底發生於寮國之暴動乎？此係令人憂慮之一點。

【金邊六日美聯社電】中共「總理」周恩來于星期五稱：渠之國家將竭力支持東埔寨，致力保衛該年青之東亞國家之國家獨立。周氏對柬埔寨社會主義青年運動黨黨員致詞稱：余可向汝等保證，在保衛國家獨立之戰鬥中，君等及所有柬埔寨人民，將獲六億五千萬中國人民不懈之支持。周氏係針對週四在機場錫漢諾克王子致歡迎詞提及與鄰國家之邊境問題，王子雖未提及此等國家之名字，顯然係暗示泰國及越南。

馬嘉烈婚後乘輪度蜜月
夫婦站在船邊向人民告別

【倫敦六日合衆國際社電】瑪嘉烈公主及瓊斯先生及夫人今日下午五時卅四分乘皇家遊艇「不列顛尼亞」號，經倫敦塔橋底駛出倫敦港出海。公主穿淺黃色綢衣及帽，偕丈夫站于船橋，渠等向在該處聚集等候之人民揚手告別。此後多日，該艇將向西駛，航行加勒比海，可能于五週或六週內返國。「不列顛尼亞」號船長為海軍上將，有船員廿二人，水手二百卅六人，船上有一電影院、游泳池，為皇室人員設計之傢具，航行一日耗費二千八百美元。不列顛尼亞號通過離塔橋不遠之河邊公寓，為昔日瓊斯最喜歡者，渠由河上從不同之角度，不同之觀點眺望之。

【倫敦六日路透社電】一太平紳士接獲炸彈恐嚇電話後，警察派偵探數十人，本日于皇室婚禮舉行前數小時，搜查西敏寺。太平紳士布特勒今晚稱：一男子電告謂：余認為告訴汝西敏寺內已埋一炸彈，為余之責任，布特勒即電告蘇格蘭場，經派員搜查西敏寺後，警方相信此電話為愚弄。布氏今晚對記者稱：渠時常接獲本欲接給內政大臣布特勒之電話，渠與彼同姓同名。

馬嘉烈公主與瓊斯在花園中小憩鏡頭

橫須賀火藥庫今突發生爆炸
二千房屋被毀四十人死傷

【東京七日路透社電】一警方發言人今日稱：橫須賀一火藥庫發生爆炸，約有四十人死傷，較早之報導謂：震壓波及地區之傑炸，約有二千房屋被毀。

美國務卿赫達表示 蘇繼續攻擊西方 高峯會難有成果

【華盛頓六日美聯社電】美國國務卿赫達于星期五稱：當蘇俄繼續對若干西方國家攻擊之際，欲正緩和東西方緊張，係不可能者。渠宣稱：此係參加在伊斯坦堡舉行之北大西洋公約組織會議之各國外長意見，赫達于歸國時發表之一項聲明稱：各國外長亦同意，對高峯會議協定不應懷着過大之希望。赫達于下午四時五十分抵達此間，渠計劃直接返家，預料即將向總統提出報告。

【巴黎六日美聯社電】西德總理阿丹拿及外長布倫丹諾，將參加訂定在高峯會議對付蘇俄戰略之最後西方會議。

今日天氣　和緩東風，密雲，有局部地區性驟雨。

九龍刊登本報廣告請移玉步東樂戲院代洽

泳友注意：請備一瓶永華湯火露
統治　烈日焦痛　白炸毒傷　水蝕蟲咬　潤膚美顏
功效太多不能盡錄

對蘇擊落美機 美促蘇聯提供詳情
特別詢及機師命運

【華盛頓六日合衆國際社電】美國國務院今天宣稱：美國已要求蘇聯外交部，提供有關上星期日在蘇聯南部上空為蘇聯總理克魯曉夫下令擊落之美機之「詳情」。國務院新聞官杜利稱：一項照會經於今晨送交蘇聯外交部，「吾人刻正等候覆文」。該項照會曾特別詢及該機飛行員之命運，國務院假定該機係一架由土耳其阿達那基地失踪之氣象探測飛機，國務院稱：該機飛行員「極可能」在五萬呎高空因氧氣裝置發生困難而失去知覺，蓋渠於最後一次與基地聯絡時曾報告氧氣裝置發生故障。據官方人士稱：湯普遜大使係派僑差將該項照會送交蘇聯外交部，而非親自遞交，蓋蘇聯外長葛羅米柯及其他蘇聯高級官員，刻正參加最高蘇維埃會議，故未能獲得蘇聯官員之口頭解釋。

秋筆欵

美俄又有新緊張
是克酋有意製造

在俄共高層人事大加變動之際，克魯曉夫於五日在最高蘇維埃會議上抨擊美機兩次侵入俄空，第一次是在四月九日，從阿富汗邊境侵入，向土耳其飛去，第二次是五月一日從巴基斯坦、伊朗或是土耳其侵入，已被擊落。他說，應給予美國以「最嚴重警告」，「正採取步驟把這些事件向聯合國安理會提出，以便下令禁止再有這類活動」。

美國務院稱：這是一架非武裝的氣象研究飛機，該機飛行員在飛行當中曾報告氧氣裝備發生困難，可能使飛行員失去知覺，誤飛入俄境。這類事件，曾發生多次，俄機且曾多次武裝公然飛入日北領空擊落美機。克酋所宣佈，並未提到美機機種，亦未說明有無武裝，其有意藉此製造對美緊張氣氛，毫無疑問。克酋這一作法，當不外下述三個原因：

一、此次俄共首腦部調動，可能是屬於一種對內壓佈，故借對外緊張來沖淡內部緊張。

二、最近北約中約會議予俄共以強硬的警告，克酋以此來報復。

三、巴黎高峯會議前夕，向西方國家示威，亦可把失敗責任推到美國身上。

四、在艾森豪訪俄前，造成俄國人民對艾惡劣印象，抵消艾氏「宣傳性」作用。

橫蠻已到了極點

克酋於此事抨擊美國之外，並發出警告北約中約國家聲明，謂他們供給美國飛機作為侵略基地，將遭嚴厲之報復。又指摘艾森豪表示「只能在首腦會議開會七天，[illegible]的自由」，又指名攻擊尼克遜，指為「並無緩和緊張，消除冷戰和結束軍備的意思」，「如果尼克遜真的來到首腦會議，正如讓一隻山羊去守捲心菜」。此外，也照例抨擊西德，克酋這種劍拔弩張的態度，直是「關戰」的恐嚇作法，他說：「這類事情，可能導致一場世界大戰」。美國有等議員認為克酋在高峯會議投下陰影（如民主黨參院領袖約翰遜）主張艾森豪不應出席高峯會議。

對高峯會議如何？

克酋這作法是否存心破壞即將舉行的高峯會議呢？不是的，舉行東西高峯會議是他發動，是他所安排下的陷阱，這不過是他在會前的一種姿態而已。他說：「蘇聯對和平的一切努力，換來的是背信棄義，不過對於這些行動不能用感情處理，而應由理智處理」。他一面要造強，一面又說講理，表示他仍然要參加高峯會議的。但可以推想的，在高峯會前，克酋既一再發出對德國及柏林問題的強硬聲明，這次又借故製造對美緊張，則他在高峯會議中表現如何，不問可知。

對艾克訪俄如何？

還有，下月艾森豪訪俄，無疑將受到一種可大可小的影響。在克酋抨擊美機侵略後，一位發言者史特發夫謂「艾森豪下月訪問時，艾氏將以賓客之身份而受到歡迎，惟他必須容忍蘇聯人民之質問，以說明一位對他人實行『匪幫攻擊』之朋友，何能了解彼此之友好關係」。這分明是對艾氏訪俄之一種恫嚇性說法。

美國人寶貴教訓

這一事實，正是美國人的一個寶貴教訓。一些美國人以為克酋訪美，大衛營會議，東西高峯會議，將表示俄共緩和局勢的誠意，而恰恰相反，由於西方國家之急於謀求緩和局勢，更增加了克酋的跋扈，輕[illegible]俄，更增加了緊張局勢。對於這一事件，克酋謂要提出安理會，可知其有意擴大來做，作為打擊美國的宣傳，如果美國仍然採取軟弱忍讓態度，必將鼓勵克酋更要進一步打擊美國。由此，美國人的一切錯覺幻想，可以醒覺與破滅吧。

南韓局勢將如何？

為了巴黎高峯會議舉行在即，為了新近發生對俄緊張事件，美國當局已够繁忙，對東方問題如何呢？南韓局勢，表面似暫告緩和，但許政看守內閣，顯已困難重重，如何使局面恢復安定，作種種合理的安排呢？我們早就料到美國既種惡因，必產惡果，半月多以來的韓局，正是惡果易發難收，至今仍無樂觀跡象呢。痛快論者，共亦看到這些事實否？這經過最大的幸事，是韓國軍隊始終屹立不動，如果稍有動搖，共黨乘機「伐亂」，恐怕五萬美軍，也要乘甲而走。無論如何，輕率之咎，美國是不能辭的。

土耳其局勢將如何？

土耳其方面，怒潮亦未平息，五日安卡拉示威群衆曾兩度包圍襲擊總理曼達斯汽車，詰難抨打，這完全陷入於恐怖狀態。曼達斯行能如何，我們不擬有所論列，但據報敢他應付這一危局，居然挺身出而向示威者發言詰責，這種強硬勇敢的作風，使示威者無可如何，是難得的。又據路透社在這新聞中敘述，在這示威群衆中，另一部份是高呼「擁護曼達斯」的口號，由這一報導看，土耳其事件，顯已成為兩派的鬥爭。如果說是「民主運動」，我們應該看看兩派所持的理由，即如對韓國事件，我們不能只認為示威者為「民」的，未參加示威者不是「民」，民主是多數決定，且看自由選舉下的結果如何吧。——這刻斷定誰是真民主，殊嫌草率與偏見。

南史

蘇機在日水域外作攝影偵察飛行

【華盛頓六日合衆國際社電】今日據報：蘇俄噴射機經常在日本水域外，作攝影及電子偵察目的之飛行。「航空週刊」來自東京之一消息謂：日本防衛當局方面，業已證實日本雷達站最近偵察出蘇俄轟炸機每兩週一次，成群或二、三機飛行。消息謂：日本之F—86D式截擊戰鬥機升空偵察此機隊，但未能升至俄機飛行之高度。報告謂：此等俄機可能為改裝偵察之「野牛」式噴射轟炸機或渦輪推進之熊式轟炸機，報告謂日本雷達站，相信此等俄機攜帶輔助油箱，由深入蘇俄內部之基地出發，去年經常發現俄機，惟結隊飛行，僅係數週前開始。

欲知延年益壽的真諦！
先要知道生命之起源者
活質學的成就：一切生命之起源與存在是基於細胞與細胞內非細胞組織的合胞體及細胞間質而組成的機體，能與蛋白質產生新陳代謝。"蜜泌維他"能對細胞與非細胞組織加強適應與新生使能充份發揮新陳代謝作用對人類疾病的防禦生命的延長當可由理想而成為事實返老還童青春永駐。

蜜泌維他

蜜泌素及十二種維他命之複合製劑
美國麥連藥廠出品

新雅夜總會
歌喉金后重返人間　全部冷氣設備　避暑殿
重金禮聘：響滿歐洲影壇及電視
意大利歌舞紅星 占奴璐姬
性的誘惑！力的表現！
每晚兩場　十一時卅分　一時正

加聘　張露　桃麗都　露絲　小姐主唱
全體東樂樂隊先獻演！最新爵士及現代舞曲！

地址：彌敦道六三三號　電話：五二〇〇二

新都城酒樓
星期美點　喜慶筵席　晚宴小菜　歡迎外賓
夜總會　雙料娛樂兩項表演
營業時間：上午十一時至深夜二時。
菲律賓著名菲島康尼大樂隊演奏
歌后 烈打 甄秀儀 長駐歌唱
十一時半　美人歌星 海倫瑪麗絲 表演驚險舞技
一時十五分　東京尤物 原由好子 表演性感艷舞
香艷性感，緊張刺激！百般誘惑！多采多姿！
△精美點心每日供應至下午六時隨點隨製▽
香港北角英皇道四三零號　電話：七六四七二　七七二四三三

生花集

「巴依巴依」爬不起

阿木

周恩來到印度去走一趟，此間的共報甚至有以「印地察尼巴依巴依」為題發表社論者，所謂「印地察尼巴依巴依」者，即印度語「印中（共）是兄弟」。誰都知道，一家報紙最主要的文章是社論，怎可以用印度語做標題？但是中共為了盡量討好印度，也就顧不得那麼多了。

好吧，「巴依巴依」，現在「巴依」得如何地？差點變成了「不依」，而中共這一次，跌得如此之重，直差點爬不起來，害得陳毅「元帥」在尼泊爾大倡其心猿，「我們是被損害者」矣。原來周恩來前腳才離開印度，正在回想「巴依巴依」的時候，尼赫魯突然在印度大罵中共為侵略者，表現了極度的不友好矣。

慘哉！尼赫魯對尼赫魯，就算你不給周恩來一些情面，也得給所有共黨尾巴報留一點面子才行的啊！所有的共黨尾巴報剛歡呼過「周尼會談大獲成功」，「中（共）印之間已增加了了解」。現在尼赫魯忽然大罵中共為侵略者，難道是了解到中共是侵略者？唉！這真是叫尾巴報何以做人，真想掘個地洞鑽了下去，或就脆改行做除潛工人，整天鑽在地下算數，否則真是一見人，他們自己不羞，人家也要臉紅的了。

由此次周恩來大敗而歸的情形來看，中共挖空心思想討好印度，正是馬屁拍在馬腳上！周恩來仍不死心，到了尼泊爾之後，還大談其領土要求吃虧點也不要緊，此話就是讓給印度聽者也，其意思就是要我出賣中國利益，絕無問題，只要別國我是侵略者就得！只要別在聯合國不投我一票，一切都有得商量也者！因此周恩來還猛讚尼赫魯「值得欽敬」，被人打了幾個耳光，還不得不稱讚人家，周恩來賣國之心，可謂良苦！但中國人的臉面，他給這位「總理」大人丟完了！

中共廣播「國際地位空前提高」，現在事實證明這個牛皮全已破產了。陳毅口稱中共「受損傷」，既然如此，何以忍受下來？一句話，軟弱而已，連被印尼印度等國欺負了也不敢出聲，還要硬着頭皮叫「巴依巴依」，唯恐開罪之，也低聲下氣到了極點！在中共的壓迫下，不但國內民衆處於水深火熱之活地獄，在國際上的威望也一敗塗地。此之謂禍國殃民，此之謂禍國殃民也！

五十年來 省港澳搜奇

日本軍票與迫簽大鈔

·玉壺·

日寇攻佔港島初期，市面一切交收，仍以港紙為本位，及後敵酋磯谷廉介就任佔領地總督後，始發出大量軍用手票，與香港紙幣同在市面流通，商民在槍桿下，未能拒絕使用，但因軍票並無準備金存貯於銀行，故一經收入，即設法迅速將之推出，因而物價飛漲，人人俱懷「寧存貨物不存軍票」心理，造成搶購貨物風潮。未幾，總督部佈告港幣對軍票二比一，旋復改為四比一，最後竟公佈停止使用港幣，並禁止民間持有及藏有，違者科以破壞金融罪名，一經查出，除沒收充公外，更處罰巨款，在禹禹號令之下，不少富商巨賈，因被搜出私藏港幣，遭日寇憲兵隊拘捕，加以咀咒罪名，倍受日寇嚴酷刑罰。

當港幣尚未公佈停用前，佔領地總督部財務部因在滙豐、渣打兩大銀行搜得尚未發字發出之五十元、一百元、五百元巨額鈔票甚多，日寇為謀向鄰埠澳門吸收物資計，於是將囚禁於集中營之滙豐渣打兩大銀行之總經理，請其在未發出之大鈔簽字，俾與流通，在軟硬交施之下，兩行總經理卒不能不唯命是聽，日寇遂將該批大額港鈔，盡數運往澳門，因澳門在第二次世界大戰中，保守中立，港紙在澳仍能照常行使，不致在港之一經公佈停用，藏有者即被認為非法，某成藥商人眼光銳利，對當時之迫簽港紙，用賭博心理，料大東亞戰爭，日寇必敗，故在澳門方面，大量購入「迫簽港紙」，比日本宣佈投降，香港局面平定後，當局果宣佈迫簽大鈔承認為有效，紙規定兌現之時間，較一般鈔票稍延時日而已，彼本人每親當時價以投機眼光購入迫簽大鈔，幸而在澳門居留，倘在日寇治下存有此鈔，迫官領恐亦難保矣。

至於流通省港之軍用手票，最初本在日本印刷，發給日寇在佔領地使用，自港島被佔後，總督部軍部，由日本印刷之軍用手票，漸感不敷應用，同時，由於物資缺乏，貨價騰貴，軍用手票總督部就地向印刷公司定製，而香港之紙料店發售之冥通銀行紙幣，由舊日之最大者，增至一百元，直與平時紙料店發售之冥通銀行紙幣無異，後日寇侵略戰爭，處處失利，軍票價值，一百元尚不能買米一斤。直至日本投降後，軍政府佈軍票停用，然仍有少數投機者以港幣一元購買軍票一百元，則咖啡一杯，值軍票二十元，牛肉一兩，值四十元，用軍票換港紙一百換一元。若干收購軍票者，殆認為日本雖戰敗國，但軍票乃由日寇強迫人民使用，且不少用港紙購入，時中環街市附近，不少人手持港紙，向人高聲呼喊「軍票換港紙」，若干年後日本講和，將必向日本要求賠償，故不妨作投資投機也。

時至今日，軍票仍能出現於港人眼簾者，則文武廟對開之摩囉街一帶，攤位有騷套陳列，作為古董出賣，但絕無人過問，蓋皆認軍票為不祥之物也。

論壇天堂

論十幾個人對過百萬人

準議員

足球博彩法例終于在立法局中提出首讀矣！這一個法案，好多人担心，其中有一小部份人担心佢會不會通過，但有數唔清之人担心佢會通過。本議員有資格坐在立法局內面，只係企在街邊，對于這個法案，早已研究咗好耐，而不必再費四個禮拜去考慮，如果准我投票的話，唔使你教我，亦係投反對票也。可惜本議員不但冇權投票，連表示反對都未必有人聽，一如好多社團焉。

人人都知道賭博唔好，所以香港至今有賭禁。雖然話賭波這一味野係「比較容易受控制」，但只係控制賭波公司收幾多錢有幾稅而已。如果話可以控制人地唔賭或者賭而不致敗家，本議員發夢都未被發到。我地去馬會賭，一年不過三二十次，入場又必須有十皮八皮，依然有好多人因為賭馬而傾家盪產而自殺。試問個個禮拜開一次，一窮二白都有交易，人人可以賭之賭波，其「害得人多」之魔，不必本議員再講，有人唔知者矣。但奇怪者只係明知賭博之為害，一向極力主張禁賭之立法局，竟要提出這一個法案，而且還猛讚話好野，話有問題，話如果唔開，少一筆入息，嗚呼噫嘻！難怪自古以來就話：官字兩個口也矣！

此仍不奇，奇者在于新界好多團體紛紛反對，如火如荼聲中，一樣提出來討論。記得以前試過有一個意圖加租之「修正業主與住客法例」之提案，亦因為市民一致反對，還有打消原議，不再提出二讀之舉。其後即無下文，現在新界反對賭波法案之劇烈緊張情形，與當時反對加租無異。本議員以為可能唔會提出來佳矣，但終于又再提出來，結果是否會學加租法例一樣，首讀之後不作二讀，本議員不敢預測，因為九成九不會就此按下不提，而必二讀三讀者也。

在本議員記憶之中，好似有乜過個法案，係立法局議員在二三讀之間提出劇烈反對而取消原議者，各位議員先生深知大體，多數不願煩于「舉手之勞」。通過如儀。所以對于賭波法案，反對之聲如本議員，深覺鬆骨。惟有先行對仔女老婆喻一番，在家庭之內，先立一個法例：不准賭波而已。

現在賭波能否順利實行，實在只係如此之一個局面：幾十個團體紛紛反對，會討論反對賭波，而在立法局之中，則有十多個大人先生揸住法例研究。因此換一句話說，即係過百萬人對十幾個人之事。如果係打仗，則過百萬人對十幾個人，唔使問阿貴都知道係邊一方面贏，我睇那十幾個人投降都投唔切。但現在並非打仗，而係那十幾個大人先生話事之時，波可否賭，只係決于十幾個人之手上，與那過百萬之人似乎冇乜關係，絕對以寡敵衆而且衆不敵寡，一如紅番片中之白人，話西佬話齊，一槍打死幾個排長。縱然過百萬人反對亦冇乜所謂，十幾個人贊成就得咗突。

此所以本議員熬骨，亦為好多無知婦孺熬骨也。

晚翠

九龍夜遊日記

金牙九開舞廳

·阿狗·

果然，陸指導員聞言，笑笑地，覺得十分滿意。但又公開問曰：「在坐各位，有邊個重有意見表示？為咗爭取時間，如果有乜嘢意見，希望快的講出來。」可是，會場除咗一片擁護之聲外，就冇人願意講半句話。陸指導員乃宣佈散會。所謂時事討論會，就此宣佈勝利地完成。

散會後，指導員起帶頭作用，開口徵求邊個有興趣上舞場？雖則有癮之人無多，但有一個人願做東道主，如此這般，我祇有提議一個折衷辦法，此即為自己請自己，照人頭科款，多除少補，豐儉由人。于是成班人在紅燈綠酒中胡天胡帝亂混咗幾個鐘頭，與先前殺氣騰騰之鬥爭氣氛迥然有異。此大概係「革命不忘娛樂，娛樂忘記革命」之謂也。

離開舞廳，時近凌晨一點，興盡悲來，開始覺得有些倦意，因為我在此時返回屋企，已經違返老婆所頒佈不得超過十二時回來之宵禁令。所以呢次返去，如果唔俾佢罰跪，則必然俾佢閪等漕幾。

抵達樓梯間時，我吊起腳踭，小心翼翼，未有半點步伐聲。迨至摸入客廳時，仍未被任何人發覺，但其時我一則以喜，一則以懼，喜者乃因自己之詭計得逞，懼者乃因感到佢地個個叫嚷翻，容乜易俾人搬咗入來，搬走晒所有東西都未知呢？再摸入睡房，發覺老妻已瞓得傑傑聲，于是心頭安，靜靜解衣就寢，一瞓就瞓到上午十點幾。起床時，老妻對宵來之事，絕無提及，奇矣。我諗佢梗係未夠十二點就上床，瞓着咗，所以唔知我違反宵禁令之事，否則斷無如此好死之理。

天氣漸熱，早上已經開始流汗，如果再次全副武裝上陣，實在難頂，所以乃決定唔再穿西服打領呔，叫論語，而改穿夏威夷恤，輕輕鬆鬆。老妻將一件新夏威夷恤攞出來，並吩咐我以後着嘢，小心一些，尤其是呢件衫，更加要三步一回頭，五步一睇，以免俾人整壞咗。我對呢種婦人之見，素不置覩，乃一笑置之。對鏡照照，發覺着番件夏威夷，係幾輕鬆，唔似大袍大甲咁束縛。不過，着夏威夷實在有咁爽，覺之唔似紳士，但為求舒服，則做唔做紳士好閒矣。（四〇〇）

奇聞絕事錄

人花相戀傳美事

佛一文　寺漁隱畫

馬頓的禱告果然很有效，那些花草沒有多久，便又回復了生氣。縱然是被折斷了的花枝，這時也都枝枝向榮。第二天，阿密又率領一般人到馬頓的花園去觀看，他不看則已，一看之後，則發覺那些花比前一日摘毀前還要茂盛，於是他在私下忖度，馬頓必然是一個懂得妖術的人，要不然絕對不會有這種事情發生。為了怕馬頓加害，他跑到官府去，請求他們以妖術惑衆的名義，將馬頓拘捕。他是有權有勢的人，官府對於他的指控，當然不敢不加以進行，於是，他們立即派出官兵，將馬頓拘捕下獄，馬頓到了獄中，他想着這件事，心裏極為不服，他想我是為了愛花，才拒絕那些無賴子的胡鬧，卻不料現在因為這些花而繫身獄中，如果花神果真有靈，便應該前來救我才是。他在自怨自艾中，慢慢睡着了，但是他睡着不久，立即夢見第一次與他夢中相逢的花神慢慢的走到他的面前。她說：「馬頓，為了我們的事，使你受了苦頭，現在我特地來告訴你，你放心好了，不出一個時辰，我們便會救你出去的。」說罷她即不見了。馬頓在獄中醒後，對於花神在夢中說的話，仍然是半信半疑。不料，過了沒有多少時間，獄中突然出現了一片紅光，接着，祇見熊熊的火燄，正如野馬一般，在監獄的各處燃燒。獄卒見獄中失火，深怕會使監犯受傷，於是他們立即拿了鎖匙，將所有監獄的門打開，讓監犯都匆匆的從裏面走出來，自然馬頓也在他們的釋放下，從獄中跑了出來，過後，火熄了，獄卒走進監獄去檢查，原來裏面一點東西也沒有燒毀，而且根本就不像是有過火災這椿事。他們見了大為奇怪，即把這件事去報告地方官。地方官也感到非常奇怪，他想這一把神火，必然與馬頓有極大的關係，但是想着他有這麼大的神通，也就不敢隨便去對付他。在另一方面，那個無賴子阿密，在這一天晚上回到家中去後，突然發覺自己頭痛欲裂，而且在不久之後，他的頭部又開始腫脹，像個大斗一樣，這一來他是太怕了，接着，他又聽到監獄起火的怪事，他也就更加感到可怕。他想馬頓這個人必然是個神仙，要不然絕對不會有這麼大的法力，連忙命人去請馬頓，一則是賠罪，二則也是希望馬頓來醫他的怪病。馬頓心中想着：這個壞蛋，我那裏會醫甚麼怪病呢？想必然是花神有意要藉此來教訓他，於是他不理三七二十一，隨着來人到了阿密的家中。他便借醫病為辭，在阿密的頭上，連打數下，誰料阿密在他的重擊下，雖然在開始時感到有一點痛，但是痛後他的毛病却好了。自此以後，人們把馬頓當作活神仙看待，再也不敢到他的花園中去胡鬧了。（下）

趣人趣事

陳散原大事不糊塗

·海棠·

筆者前曾以「陳散原私生活多糊塗事」為題，述及清末詩壇泰斗陳散原，在私生活上連洗臉穿衣均弄不好之趣事。民國初年，某名士曾給陳散原下過這樣之兩句評語，說云：「陳散原之做人，乃是小事弄不清楚，大事卻絕不糊塗；陳散原之做詩，乃是由舊詩之格律，來寫最新之思想。」不錯，陳散原對於衣服飲食之一舉一動，雖令人笑掉牙齒，然而，其對立身行已之大節，對於國家政治之好壞，與乎世界潮流之演變，却看得非常清楚，一點也不糊塗，一點也不馬虎，陳散原為人之清高亮節，是遠非一般清末遺老所能趕得上者也。

陳散原字三立，光緒丙戌科進士，吏部[illegible]箴先生曾當過湖南巡撫，後因參與康梁之變法而被清廷罷黜，陳散原亦與其父同作變法，故也同遭革職。又因陳寶箴在晚清當實有一點名氣，陳散原乃是一介貴公子而兼名士，故清末曾有人把他與瀏陽譚嗣同、臨江吳彥殷、豐順丁惠康，合稱為晚清之四公子焉。

陳散原是於民國二十六年病逝於北平的。其時，值「七七」蘆溝橋事變發生，陳散原因感於國家被侵略，義憤填胸，加上一些無聊人們對其諸多麻煩，便由此一憤而死！於此一事，亦可概見陳散原對國家民族之愛護矣。

有人曾對我國名學者陳石遺先生問道：「陳散原連洗臉穿衣服均弄不妥，焉能幹甚麼變法運動？」陳石遺正襟危坐而答道：「千萬不要看輕陳散原小事糊塗，其對於國家大事，却落不糊塗也。吾嘗與陳散原說及某人，某人文章好，某人詩好，某人學問好，事隔十餘二十年，他仍記得十分清楚，這正好說明其大事並不糊塗！到戳鄰老肯小事事精明，而大事却糊塗透，這又焉能及陳散原哉！」

陳石遺對陳散原之批評，確實一點也不錯。試觀清末民初，有許多不夠做清代遺老者也充作遺老，一面在公府支取薪貼，一面又在清皇室領俸給者，乃大有人在，而陳散原却在其所作之詩裏，儘管是忿亂傷亡，但却沒有一般遺老之頑固，

探風譚奇

多乳房的女人獵奇

丙丁

世界上有許多女人，是不祇有兩個乳房的，這超出正常生理的怪事，自古以來早已有事實存在。古代的人崇拜的女神，所繪神像，不少是多乳房的。埃及的戴安娜女神，有乳房十五個。多乳房是象徵豐饒和收穫。希臘的收穫女神施露絲，埃及女神伊斯絲，北歐女神赫依的繪像，都超過兩隻大乳房。祇有巴西女神柏甸娜發是單乳房，相傳恐怕她的奶是有毒的。多乳房的女人，被認為充滿迷信與祭禮的信仰和意識存在。

在人類裏，超過兩乳房的估計約佔百分之一，據載至一九一七年的醫學歷史記載，約有一萬人。在現在人類來說，多乳房是超自然的狀態，迷信成份和念頭已大為減少，還不但涉及心理與情緒的問題，而且多乳房的人往往不離成為不良疾病滋長的來源。

從世界各地所發現的多乳房女人，額外乳房的部位頗是稀奇古怪；有者在胸側多一個小乳頭，有者具備乳腺組織，能對荷爾蒙刺激有反應，在懷孕時漲大，分娩後可以泌乳。如果真的讓嬰孩去吸吮，它真的和正常乳房一樣可以哺乳。

現在把多乳房而又長得奇怪的，詳細敘述。有一個歐西婦女，額外乳頭多至十二個，連正常的兩個在內，共計十四個。乳頭排列的位置是對稱的，實際是和豬的乳房一大串無異，與哺乳類動物一樣。此外，根據一幅古代彫刻圖畫所顯示，有一位歐洲乳母，在左臀部外側，多長了一隻和胸部的豪乳，同時「餵仔」。

比較上罕見的是四乳婦人，但也有例證。這種女人多出來的兩隻奶，長在正常乳房之上部，當有孕或哺乳的時候，刺激荷爾蒙在血液裏循環，它便腫脹發痛不已。有些多出來的乳頭，還長在臉部、耳朵、頸項、手臂、股部和臀部，不過這種生長的情形，通常不十分明顯，祇是留下一顆東西而已。

多乳頭男人也不能免，不過所佔數字較低而已，例如日本多乳頭女人佔百分之五，男子數字較低，佔百分之一點五，英國嬰孩，額外乳房的佔百分之零點四而已。在不同的民族裏，額外乳房的位置也各有不同，以日本的記錄，多出來的乳房長在胸部上端佔百分之八十八。芬蘭的多乳房的位置，卻常見長在乳房下端，至於世界為什麼某些地區較其他地方發現更多的多乳房的人，這一點科學家一時也

愛晚樓小品

馬場拆建賦（以觸目傷心為韻）

迦陵

現值馬季結束，馬兒歇暑之際，馬會亦乘時鳩工，將公衆棚改建為七層看台，以便容納，幷經通夜動工，但見礫石遍地，幾有若今不日即可夷平，增建新台，固為馬迷所喜，惟一切開銷，原屬彼等之血汗錢，曾鋪草皮者難免有觸目傷心之感也！

×　×　×

賭客擲金，騎師逐鹿。本是熱鬧之場，原名快活之谷。草皮鋪盡，枉求貼士多方；銀紙飄來，祇剩靈機一「觸」。

×　×　×

增建樓台，大興土木。磚石紛紛，工人僕僕。此時拆卸，當然引起關懷；他日落成，定必非常醒「目」。

×　×　×

已臨夏季，須待秋涼。曠地面積，歸究排場。想落本來氣結，財歸馬會；聽嚟難免心「傷」。毋須氣餒，且莫唉撫。暫時小歇，異日當臨。新邸告成，騎士必然露臉；長龍免攞，馬迷又試開「心」。

女人經

新嫁娘何以會發福？

侯王道

一位身材瘦削的小姐，結婚後只有三個月左右，不祇體重增加了幾磅，而且容光煥發，前後判若兩人，甚至她的「三圍」也頗當地表現出女性的曲線美。

這是一個很有趣的問題。世俗之見，總以為男性的精液和女性生殖器官的內分泌，是一種無上的「補品」，從而產生了所謂「採陰補陽」或「採陽補陰」的謬論。事實上，在性行為中不論男人「吸收」了女性的內分泌，或女人「吸收」了男性的精液，兩方面都不會有什麼好處。假如在此等處有所誤解，欲吸取對方的「精華」以自「肥」，則豈徒無益，且將必招致無窮的後患。

那末，一個少女新嫁後何以比之未嫁前總會胖一點呢？關於這個問題，我們可以提出如下的答案。

首先，一個女子嫁了人，由於性生活的調和與心理方面的舒暢，很自然的會比婚前豐腴了一點。特別是一個有家的女子，以及那些身世悽涼的孤女，假如嫁得一個理想的夫婿，衣食毋須操心，身心有所寄託，則在新嫁後那三幾個月內，更很快地就會胖起來。再加上每一個女子新婚後都會加意地自己打扮，自然更愈顯得她比以前美麗了！

另一方面，女性新嫁後之所以會發福，絕不是因為吸收了丈夫的精液營養，而是由於在兩性的共同生活中，因受刺激而分泌多量的荷爾蒙，此種內分泌的增加，會為促進女性健美的主要因素之一。一般無知婦女，到今天還有不少認為女子的乳房，經過男人的「手氣」感染便會發脹起來；其實所謂男人的「手氣」，也就是因為女子的乳房經過異性的愛撫，足以引起她的性衝動而增加內分泌，這樣乳房自然會大了些，並且乳頭也會突出了！

明乎此，一個新嫁娘所以會使人覺得她比婚前豐腴和漂亮，一方面是基於心理上的愉快舒適，另方面是基於生理上的自然變化，並沒有什麼「神秘」的地方。因此，假如她所嫁非人，或者她嫁後的處境值個是「更衰過做女時」，又或者在閨房之內享受不到愉快調協的性生活，我敢說她嫁後比未嫁前一定會瘦得多，那裏還會肥呢？

福伯

酒醉三分醒

雷雨田作

夜香江

今設週末茶舞

尖沙咀香檳酒樓夜總會

金漢新雅麗宮瓊華天天茶舞

新都酒樓乳猪飽翅席博佳譽

尖沙咀香檳酒樓夜總會，每逢星期六和星期日，增設下午茶舞，由美艷歌星李薩獻唱，男歌星鍾亮、李澤揚也以客串姿態參加獻唱。今天是週末，如果不去郊外時，那麼去「香檳」玩下午茶舞，也是人生一樂事。

油蔴地金漢酒樓夜總會，每日增設下午茶舞，美艷歌星蓓蕾獻唱。

旺角新雅酒樓夜總會每日增設下午茶舞，由美艷歌星丹妮長駐獻唱。

北角麗宮酒樓夜總會，每日增設下午茶舞，由菲島歌星嘉雯・栢蓮娜，美艷星熙思長駐獻唱。

旺角瓊華酒家夜總會，每日增設下午茶舞，由美艷歌星梁美娟長駐獻唱。

中環新都酒樓供應全體乳猪飽翅席，每桌時價一百卅九元，由于用料上乘，烹調美妙關係，所以供應兩年餘，盛況依舊，博得中外顧客好評。新都酒樓並供應飽翅雀局菜，每客九元，茶檯亦免。（迷惑）

時代曲與英文歌的新進歌星李芷玲

歌・者・之・動

新進歌星李芷玲，是能歌善舞的歌手，年紀輕而帶有稚氣，唱時代曲和英文歌都好，同時，她十分肯學，拜師傅不惜工夫，家人對她的勤奮也十分歡喜，這位青春的姐兒對應酬方面都經過學習的。

藍思在金殿唱過之後，曾休息了一個時期，目前復在麗宮茶廳獻歌，正在得意的時候，因為口饞多飲一杯酸梅湯，「南擋北」，嗓子垮了，當堂變啞巴，休息了好些時，現在還不會全好。

豪華樓頭，已不見沈夢歌聲，原來，她日前患傷風，破了嗓子，所以不得不休一休，索性休下去，懶得跑來跑去，但依舊付舞廳捧場。沈夢的身段還不錯，攤她一舞，總比聽她唱歌來得貼切，特別的是那雙會似說話的眼睛，最令人愛也最令人難過。

扶桑行旅

八：大阪關西的觀感

四月廿五日，與蔡滿棠兄由港乘坐國泰航空公司客機抵達日本大阪，五月一日再由大阪赴東京，此次在大阪、關西共逗留了六天。

關西及大阪之行暫告結束。茲敘述觀感如下：

（A）娛樂事業方面：以寶塚劇場歌舞規模最大，夜總會以METRO POLITAN馳名，脫衣舞劇場以大阪北區MUSIC HALL較具規模，其餘小劇場雖多，但不足述。高雅而具氣氛之夜總會則以「花蝶」為代表，面積雖細，但舞小姐以靚出名，位位如仙女下凡，遊客眞樂不思蜀。

（B）交通方面：鐵路四通八達，每區遍設觀光巴士，指導旅客遊覽；市區電車及地下電車、巴士滿佈，達四十餘線之多。

（C）名勝方面：古蹟以京都，風景以奈良，馳名工業及產品的全日本工廠，大部設大阪及神戶區一帶。清水寺茶具瓷器，京都人像，古屋瓷器，關西茶葉，及名神戶牛肉，俱佔日本出口貿易重要地位，為日本爭取外滙不少。

（D）飲食業方面：大規模的則以東天閣京菜料理，南京飯店之中華料理等為最，其他如朝鮮料理食道園，亦馳名大阪一帶。不過最值得重提的，是僑領何國華先生創設的藝術茶室NANBA ICHIBAN MUSIC TEA ROOM最具風格，其餘吃茶座（香港咖啡室）酒吧遍佈全市都是小規模的。最值得借鏡的是侍應員之服務精神，雖是小小姑娘（全部是十六——廿歲）禮貌最週，日本式料理店，還簡無足敘述。

工商日報 分類廣告 價廉效大

富士製鉄株式会社最新產品
富士牌
P.F.型 盤札電桿 (PANZERMASTS)
（盤札電桿経済実用具有四大特点）
1. 貯蔵方便
2. 運送軽便
3. 工作簡易
4. 保養容易
詳細說明備索
富士製鉄株式会社
東京 日本橋 江戶橋
日本電略 STEELFUJI TOKYO

娛樂・樂宮
今天隆重獻映
藝海春秋 "CAREER"
字幕中文上片
今天各場

九龍各界刊登廣告者注意：本報委託旺角東樂戲院代洽

普慶 利舞台
今四場公映
降龍雄兵

樂聲 百老滙
今日第廿式天獻演
我愛巴黎
CAN—CAN

皇都・麗聲
滿！今天請早
淚蝶偷情
中文上片
WHO WAS THAT LADY?

新華・豪華 今天獻映
Cash McCall
我不負卿
片上中文 瑰麗七彩

麗都 仙樂
連日擠擁 今天繼續聯映
松竹新藝綜合體香艷肉感槍戰巨片
國語對白
裸体女海盜
日本首席肉彈 泉京子

紐約 高陞 大世界 好世界 第一新
連日滿今仍映
歌唱恐怖巨片
鬼媳婦
四興公司出品 大興行發行
羅劍郎 羅艷卿 鳳凰女 林家聲 譚蘭卿

請注意刊出日期

偵探連環圖小說　七虎党　韋韻秋繪

出牆艷　半月著

第六章　永遠的沉淪

到了夜間，張國威回來了。他的神情可怕得很，額頭和手臂都有傷痕，纔見邵凝碧便揸着拳頭說：「他媽的！那個老頭確有兩下手，他對那個婚禮防範得很嚴，我派去的人，都差不多沒動手，就給拉去，我看形勢急，拋擲了一個手榴彈，亦沒傷到那個姓韓的。」

「你說真平沒受傷嗎？」「我是大大的失敗了。」邵凝碧不知道是驚喜還是驚懼，身上的血液，陡然翻起，也不知是怎樣生出來的氣力，霍的站起身，伸手指着張國威的臉孔說：「你違背諾言，我恨死你！」

「怎麼還要罵我？你這個小妖狐！」張國威咆哮說：「我這樣做，還不是為了替你出氣嗎？」

「我不要你替我出氣，我是說過親手殺死他的！」邵凝碧憤然拔出手槍指着他的胸膛。大聲說：「你永遠不肯遵守諾言，我要殺死你了。」

張國威一時着忙，僅餘的一線兒愛她的念頭亦頓然失去，同時他又是個打架的專家，具有自然而然的防衛本能，早像一隻憤怒的獅子般撲到邵凝碧的身上，更伸出兩隻鐵鉗般的手掌，緊緊握了她喉嚨，又把整個的身壓在她的身上，她的身體是發病而且又是曾受過傷的，自然無法抵抗。她手上握着的手鎗，亦因爲一時怱忙，未曾安上子彈，她連連拉了幾吓，亦毫無動靜，就在這一剎那間，她已給他摑得無法喘氣，整個人亦昏迷過去了。

正在危急時，她的那兩條大狼狗兒力奇，一力高，護主心切，吼了一聲，飛撲上前，一隻向他後邊襲擊，一隻卻撲向他的喉嚨。會打架的狗兒都是「死口」，咬了東西，決不肯放，他幾次亂打亂撲，亦無法脫開。狗兒雖亦受了重傷，但他卻已僵僵一息了。

正在這個時候，從外邊的馬路上，已傳來一陣警車的聲響，張國威心裏一驚，知道是警察追踪到來了。幾次要想跳起身逃走，卻沒法掙得開那兩隻狼狗。他禁不住長長嘆了一口氣說：「這是我的錯，我既然不徵害狗，爲甚麼早不殺死牠們，卻要留來禍害自己。」

他的說話未完，已經警察進來，立刻把張國威上了手鐐。看見邵凝碧傷重得很，又連忙把她送到醫院。

時間像輪子一般轉過，很快就已過了一個多月了。天氣亦比前一個月炎熱得多，榴花吐出火般的紅艷顏色，映在西邊的牆頭，在醫院裏的邵凝碧，傷勢卻已一天比一天好起來。她斷了一條腿，臉孔上亦留有兩塊很大的疤痕。不過，她對自己的顏容似乎已不再注意。使她傷心的，反而是她在病中時，聽說林榮在那天行結婚禮時給張國威拋擲的手榴彈炸傷，因傷重而死。同時，韓貞平又因爲受到這個打擊，整個人變得很消沉，人也完全消瘦了。邵凝碧爲了這事，心裏不安得很，每次看見韓貞平和黃德桐到醫院來看她，她的眼淚總是和瀑布一般的墮落。

後來，秋風漸漸起來了。邵凝碧亦已經出院，接她出院的還是韓貞平和黃德桐。她正在不知要到那裏好，後來纔發覺他們是把她接回來琪仙峽道的家。她突然哭着說：「我還有臉孔回到這個家嗎？」

她說這樣說時，窗外邊忽然颳過一陣瑟瑟的秋風，窗子如雨點一般落着，亦和她的淚點一樣的紅。（全書完）

藍湖異人傳

五、出生入死

既望，拍馬運行，其行甚速，倏忽已出藍湖院，直奔番營，將抵草原，忽覩蕊珠率領十數騎，飛馳而來，小仙子操番語曰：「小仙子等方在藍湖邊埋伏，前進必須小心，我中矢不死，實屬天幸。」小仙子之語言，亦與番人無異，小仙子有如介，能作首爲首，學番人語，更是逼真，蕊珠不疑，問曰：「傷何處乎？」小仙子答曰：「傷腹，矢已拔出，幸不嚴重。」蕊珠命歸營稍休，即率騎疾馳而行，小仙子縱馬直馳，抵草原，各番營戒備森嚴，但以小仙子爲番人且受傷，亦不阻撓，小仙子遂至蕊珠之大營前下馬，兩番女出問，小仙子謂奉蕊珠之命，取金創藥，醫治腹疾，兩番女覩爲自家人，且腹部血痕斑駁，不疑有詐，一番女進營取藥，另一番女，問小仙子被射經過，小仙子乘其不備，猝以擒拿手點其脈穴，番女倒地，取藥之番女出，小仙子突撲之，又點其脈穴，突入營內，洪叔子方獨坐營中，猝覩一番兵入，正以爲異，小仙子急呼之曰：「洪郎速從我去，不然，不能及矣。」小仙子恐時所語有爲漢語，洪叔子辨其爲小仙子，大喜，急一躍而前，小仙子挾之出，飛身上馬，同騎飛遁，馬良，且能任重，小仙子命洪叔子伏身於鞍上，向湖左疾行，既遠，不聞有追逐者，心稍定，洪叔子感之至深，告以夜間逃遁，爲蕊珠所捕獲事，小仙子哂曰：「蕊珠亦解戀漢人矣，從來入其手中者，無不死亡，洪郎爲例外，其所以獲得特別開恩，祇爲洪郎英俊。」既語，自覺失言，即不復語，洪叔子以小仙子甘生入死而救己，感激之極，知小仙子爲非常人，視蕊珠之族人，仿如無物，不祇勇武過人，即其智畧亦不易及，問曰：「姑娘此次深入敵陣救我，勇則勇矣，智則智矣，但蕊珠失我，決不與姑娘幷立，必以其全族之力，與小姐周旋，小姐孤身在大漠中，恐非其敵。」小仙子笑曰：「我視蕊珠族人，仿如陶犬瓦雞，祇須手一動即化爲灰燼，但我不願多所殺傷，有傷天地之德，既拯汝後，即與蕊珠決一戰，一戰而勝蕊珠，則一切問題，迎刃而解。」洪叔子喜極，知小仙子愛己，笑曰：「吾覩姑娘時，即知姑娘爲藍湖異人，爲我夢寐求之者，今果然矣。」小仙子頰赧，策其馬，馬於湖邊掠過，其快如飛，答曰：「否，藍湖另有異人，如我者，何足當之！洪郎不久自知大畧，今不必多所揣測。」是時湖之另一方，馬蹄聲響，隱約可聞，知蕊珠與其族人，已在搜索，小仙子引馬入草叢中，向東而行，馬蹄聲漸遠，洪叔子知無害，又問夏侯覇彩鳳彩蝶等何去，小仙子曰：「三人均已離藍湖，我等不久，即可與値，越過一大草原，不久即至山陵，脫離險地。」（一〇）

魅影鈎奇　檄波

浮孽女報應不爽

鄭州爲我國南北交通樞紐，五方雜處，商賈雲集，誠爲一繁盛之都會也。有許崇願者，業雜貨，商於鄭州已兩代。崇願爲人樸實，性極純謹，故鄭州之巨室，多樂光顧之。有巨紳陳翁，爲崇願之老主顧，與崇願稔，崇願常至其家。一日，陳翁笑謂崇願曰：「看汝年將四十矣，何以尚不思置室？」崇願曰：「以余做小生意，日揾兩餐，尚屬不給，焉有人願嫁之者。」陳翁曰：「汝身爲老闆，何以無人願嫁？」崇願曰：「余非不欲，陳翁豈爲余作媒乎？」陳翁曰：「可。余有一婢，名陳彩霞，頗有幾分姿色，汝如不棄，余當爲汝玉成之。」崇願曰：「如得陳翁不棄，將婢下嫁，余何敢拒。」陳翁聞言大喜曰：「一言爲定，余將彩霞許配汝矣。」崇願既得陳翁將彩霞許與爲妻，乃擇吉迎娶，既過門，崇願睹彩霞姿容冶豔，神韻天生，不禁竊喜，自念不圖竟得此如花美眷也。乃愛之甚，百計以博取彩霞歡心，彩霞亦安之。數月後，彩霞漸覺崇願事業心重，常寄宿店中，且不解溫柔，殊無情趣，因此漸覺有不滿之感，然尚未形諸顏色也。崇願店中，祇得夥伴數人，彩霞在家無事，日出店中幫助崇願買賣，而崇願之肆，突有此妖艷少女，週旋於其間，因之引得一般狂蜂浪蝶不少。市中有馬逢良者，無賴子也，油頭粉面，性好風流，得聞崇願店有一艷姝，不禁垂涎三尺，乃盛服而往，故爲購物，藉與彩霞搭談，彩霞以其爲顧客也，不欲忤之，乃與週旋，談笑風生，逢良益覺色授魂與，於是日日過之，久之，彩霞亦覺其異，知其志在己，而不在於購物也。當是時，彩霞對於崇願，方有不足之心，今見逢良年少翩翩，知情識趣，不禁芳心竊悅，乃於談話之間，叩其姓氏。逢良曰：「余名馬逢良，爲此間望族，居於城之東。」彩霞笑曰：「君居在城之東，余店則在城之西，而君日日來此購物，其不畏跋涉乎？」逢良笑曰：「余但得親炙娘子之顏色，雖跋涉不畏也。」逢良語已，以語出輕薄，恐觸彩霞之怒，詎彩霞聞之，祇嫣然一笑，乃曰：「汝既爲望族，家中姬妾來必多，何顧及於余也？」逢良聞言大喜曰：「余實告娘子，余雖行年廿二，然猶未娶也。」彩霞以妙目睨逢良曰：「汝已娶未娶，於余何與，汝休矣！」逢良方欲再爲陳說，忽聞一人大呼彩霞之聲，彩霞漫應之，乃匆匆去。而逢良亦歸。歸而沉思自度，此雌兒，可沉也。余今日入以游詞，彼既不怒而笑，其其是有心於余，其不敢放恣者，不過其夫在側耳，苟假以時日，余必得之。因之日日過彩霞店中，與談笑，時日既久，情愫漸生，祇有崇願在旁，不敢明目張膽，以傳情，多屬眉目傳情。

崇願忽謂彩霞曰：「余有舊賬，在鄉間已有數年未還矣，余不得不下鄉追討，大抵十日之內，可以往返矣，汝如家中無事，多在店中，倘有人持有人，然凡事當謹慎爲佳也。」彩霞曰：「余知之矣，毋庸多囑，但不知汝欲於何日成行？」崇願曰：「明日行耳。」彩霞曰：「需夥伴爲伴乎？」崇願曰：「余一人足矣，由此下鄉，均坦途，必無事故發生者。」（一）

新江湖奇俠傳　新探刀人著　高寶圖

今日提要：堂堂先生伺候食飯　赳赳兄妹比試槍刀

上文因果

上文講到皐甫端與人到那府做西席夫子，二夫人親自出見，當面拜託。二夫人見他這般年輕，但已中舉，深以爲異。彼住於閩中書房，爲鳳仙繼宗姊弟講書，鳳仙自習授之後，便覺皐甫端十分可親，每以進書房爲樂。自皐甫端來後，忽然鳳仙住房頂守護之蒼鷹，四隻陸地死去，家人報與繼宗知道。

第七十七回：長白山干戈化玉帛　混同江世仇變良朋

（三三六三）

蘇忠香看那四隻蒼鷹，一點傷痕也無，卻氣絕身死。便將這四隻鷹的屍體，拾了起來，帶到閨中，幷將此情形，告知未母。豈知鳳死之後，鳳仙即得了病，茶飯不思，一身發燒，醫者束手，看不出是什麼病症來。皐甫端得知，告訴繼宗，叫他稟告他母親，要與鳳仙診病。繼宗聽了，巴不得這一句，即進去告知二夫人。二夫人道：「先生說能給姊姊治病，他說他通醫道。」二夫人忙道：「你快去請了先生進來，我還須迴避了。」繼宗到書房，請了先生，一同來到仙姊姊房中，丫環們先奉了茶，即請皐甫先生到床前，只見鳳仙斜靠在錦被之中，面上并無病容，卻反而增加了粉紅春色。僕婦移了一張椅子在床前，就床頭茶几之上，拉了鳳仙的手放在小枕頭上。鳳仙見了先生，精神登時振作起來，笑着叫了一聲先生。皐甫端點了點頭，不多說話，閉目探脈，靜靜地用心在想。大約探了有一盞茶之久，但換了另一隻手，又是好半天，然後對鳳仙道：你伸了舌頭出來我看看。鳳仙輕啟櫻唇，露出扁貝一樣的雪齒來，再伸出半條鮮紅透潤的舌頭來，皐甫端相了一相，在旁的僕婦丫環看了，也不覺得有病。皐甫端對了姊香口中，輕輕吹了一口氣。旁邊的人不覺得，可是鳳仙卻感到舌頭上有一些微酥麻，而且有一股涼爽的微風，透到舌上，頓時感到十分舒適。皐甫端安慰道：這病不是外感，而是內症，須每日換一藥方，一方只服一劑，明日再看脈，再開第二個方子。因爲病的變化很快，一天與一天不同，服了藥後，第二天須視脈象，再作道理。說完即起身，同了繼宗出來，開了藥方，即命交了進去與夫人看過，派人到市上去抓藥。次日晨時，又進內去探脈，如此一連七日，那鳳仙果然一日好一點，到了七日，好了一半。最怪的是不思飲食，一到皐甫端進來探脈之時，她便覺得肚子餓，一邊看脈，一邊說要吃東西。皐甫端對側邊侍立的繼宗道：這個容易，你們命廚房準備飲食來吃，不要等看過了脈，她又不想吃了。我就坐在這裏，看她吃吧。家人照這話吩咐下去，開了熱粥小菜上來，鳳仙就此同常人一樣，一吃就是兩碗。可是如果在先生探脈走後，再給她吃東西，她便一點也吃不下了。二夫人聽說，以爲她女兒最信先生的本事，所以先生在座相對，就思茶飯。便叫繼宗去對先生道：姊姊病證如此，求先生早晚，進來三次，以便姊姊能有食慾。皐甫端道：這有何難，我從今天起，就進去看三次脈好了。鳳仙有了一天三次與先生相對，三日之後，病已大癒，在第四日時，鳳仙命弟弟和僕婦都走出去，只留下一個小丫頭侍候。皐甫端每日午間探脈，必然要看一次舌頭，輕輕吹一口氣。這日小丫頭伺候吃飯時，已與常人無異，吃過了飯，漱了口，小丫頭端了茶碗出去，鳳仙說了皐甫端道：先生，這病已經好了，卻還要先生進來看看，才吃得下飯。皐甫端道：不如這樣吧，本來學生應該在書房陪先生用飯，因爲令堂一個人在上房，無人陪奉，所以你姊弟都在上堂吃飯。不如從明天起，你在書房陪我，繼宗在內陪侍令堂吧。鳳仙忙答道：好，我還就對家母去說。果然從二日起，鳳仙便陪先生在書房中一日三餐，繼宗反而仍在內陪伴母親。因爲書房中有了小姐陪着先生用飯，所以不能在開飯時，只能由僕婦或丫環侍立在側。鳳仙每當午飯後，常向先生問話，不再斷新書。皐甫端爲他姊弟講解古代兵法，到後兩個極易領悟，漸漸天氣和暖，便隨他兩個練武。皐甫端對了望兒，還有一個習過武的大丫頭在旁，都了望刀槍。皐甫端道：你們可曾比試過？鳳仙道：繼宗的武藝，比繼宗要高三四倍，有的沒有，他便笑着問道：你們姊弟可曾比試過？繼宗和鳳仙都說極是，怕彼此傷了不好。皐甫端道：不比不動手，要武藝何用。於是兩人便練起少林刀來。皐甫端看完，一時十分興頭，笑着道：你兩個跟我走一趟，方才你們刀法，好雖然好，遇到第一等的怪客，會把你們跑，什麼好本事也無從顯出。兩兄妹聽了大爲詫異，都笑問道：先生怎麼不早說，我們初時以爲習文的人，都不會重視拳勇的，竟知并不如此。先生當眞是學富五車，就求先生指教吧。皐甫端道：本可你二人一齊動手，但了知你們的本事，儘了須多少分功夫，所以須一一交手，才能試出。便與繼宗兩個起刀來。正是：

能敵一人
學萬人敵

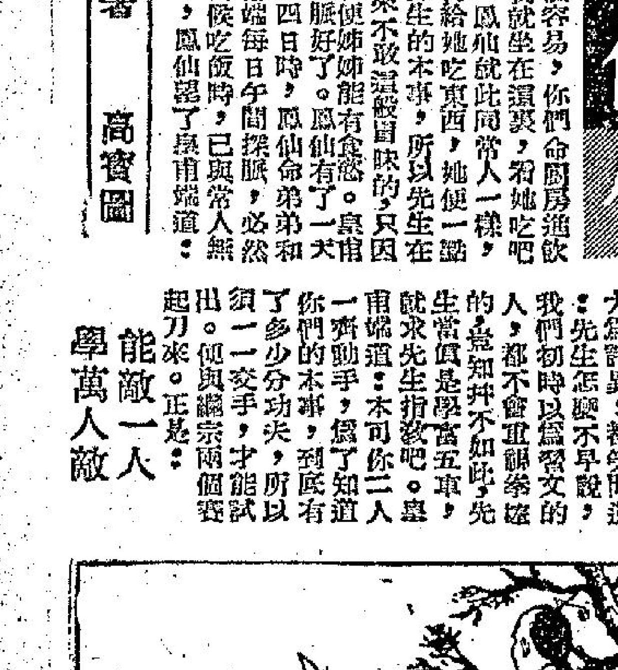

漫天涯路　郭清

宇欽與寶琳終于結婚了。

在親友之間，這是一個震動的消息。大家對于宇欽追求寶琳這件事情是素來知道的，可是沒有人覺得寶琳會嫁給他，即使寶琳要嫁的話，不會嫁給他，而最可能嫁他們「明華公司」的公司朋友江茂生，因爲江茂生是寶老闆的內姪，而且自己有一間建築公司，年紀輕輕已經有了社會地位，他一度公開表示追求過胡寶琳，曾經和寶琳過從甚密，而最近一年裏才疏遠了的。大家看得出來，這是因爲江茂生對女性太過輕佻了一點的緣故，其實像他這樣的男子有時是難免不了在外面應酬交際的。跟舞女名女人之類混混，和生活際，他喜歡寶琳，而且公開表示，像寶琳這樣的女子是最適宜做妻子的。可是江茂生在態度上卻表示得很不分險點，以致使寶琳看不順眼而疏遠了。當然，他也許要求寶琳能成爲他的妻子，他也有點自負於自己能夠做一個丈夫的優厚條件，所以他就他等着。

在等着的時候，突然來一個胡寶琳與陳宇欽婚的消息，怎麼不像是一個晴天霹靂那樣。

他們的結婚喜筵完全按照寶琳的計劃，要排場，大酒家擺了四十多桌酒席，喜帖發得極普遍，這一點宇欽倒還能夠應付得過來，因爲收有禮金，可以抵銷。最使他感到吃力的是，寶琳一定要租居樓宇，而且要全部簇新的傢俬。這樣的婚事一辦下來，宇欽非但要把自己歷年的積蓄全部耗清，還要欠了公司一筆賬，好在波士對于這件事情倒肯幫忙，還自動的借了錢出來。

距離婚禮的前一天早晨，宇欽在自己的新房裏，忽然收到一家唱機公司裏送來一櫃落地的無綫電，那機櫃一共包括了三樣東西，有唱機、無綫電，和一具膠帶錄音機，唱片櫃裏還十足足地放着百張密紋唱片，都是時下流行的西曲唱片。赫，那樣一套禮物，少說也要四五千元錢。

宇欽看到送禮人具名是「沈子良」時，恨不能立刻把那具東西退回轉去，但是寶琳卻露着喜悅的神情說：

「子良知道我喜歡音樂，所以他送這一套東西，連唱片也給我買了，你看這樣週到，那櫃子的顏色配不配傢俬的？」

「……」宇欽忍受不住這些，但是看到寶琳那種愛不忍釋的樣子，又不忍心拂逆她，祇好近乎懇求地道：「寶琳，如果你是愛我的話，就把這具東西退回去，放在我們的屋子裏，會破壞我們的感情的！」

「這是甚麼話？」誰知寶琳一聽見他這樣說，竟然眼睛也瞪了出來：「你不喜歡，你就不要去碰它。」她竟說了這樣的話，宇欽並沒有發作，可是他祇有一點傷心，所以他默然了，祇希望自己的退讓能夠換取一點寶琳對他的好感，他要的是寶琳的愛情。（三〇）

曲江春　鳳子圖　蒲特著

第二次相救

小徐低垂着頭，跪下來——「想不到，父親對兒子竟如此之狠！」老件工嘆然說：「咳！他們一些親情也沒有的啊！虎毒尚不食子，父親卻忍心打死兒子！」那名引夫拿起鐵鋤，喫了一口氣：「我們趁早把他埋了吧！否則，會有是非的！那些做官的人，翻臉不認人的啊！」

「做官的人——」小徐咬牙切齒地叫着：「怎麼可以如此狠呀！再有，我到這一步田地呢？我們不解小鄭世如此之好，又怎麼會淪落此地！我們可以打聽出來的！」老件工前去：「現在，料理他的後事再說。」

三個人上前去，引夫與小徐立刻動手掘坑。老件工上前看視鄭餘慶的遺體，不由自主地嗚了出來：「打得這樣子！啊！小鄭全身的肉都給打爛了啊，唉！打死盜也沒有如此的啊！」他說着，設法爲鄭餘慶拉攏衣服。

就在這時，老件工發現了奇蹟——那是鄭餘慶的胸口尚有暖氣，而且在跳動——微弱地跳動。

「啊！還不會死？」他叫出來。

「還不會死？」小徐上前去，但是，當他於看到血肉模糊的鄭餘慶時，嚇得叫一聲，幾乎暈了過去。

「老趙——」引夫看了一眼，搖頭說：「看這情形，可能不會好了的，據我看，爲了少麻煩，還是埋掉！」

「埋掉？不！」老件工憤然說：「我們怎麼可以埋一個活人呢？祇要有一口氣，就得想辦法救啊！」

「看情形，怕救不活了！再說，抬回去，老闆必不敢收容的！老闆知道了小鄭的家世，怎麼能收容他？」引夫說。

「不能如此，我們要救他！」老件工斬釘截鐵地說。

「救他——救他——」小徐也嗚咽地說。

於是，鄭餘慶被抬了起來！——這是命運的冥冥奇遇，他第二次接受了凶肆中一名老件工的救援。

他又被抬回凶肆來——他遍體鱗傷，雖然還有些氣息，卻已衰弱不堪了；那是在生死的邊緣上，他完全沒有甦醒。

第二天，老件工爲他洗了一下受創的皮肉，已經腐爛了，不過，鄭餘慶的氣息卻已轉強，他的眼睛已經能睜開——不過，那是可怕的，由於眼皮與鼻樑都曾中了鞭笞，可怕紅腫着，再者，他的喉嚨間也中過鞭，可能是因此而不能發言。（58）

藍衣街

五八：有利，不利和形勢的把握

想到今晚的藍燈毒刑是把張老頭兒和張玉蓮兩人處決，陸仲文背上一寒，禁不住渾身發抖。因爲他曾經親眼瞧見過，毒刑之下，血肉橫飛，又要滅屍而死，殘酷狠毒，已難以形容。他剛才去找張老頭兒和張玉蓮都不見，已經慌失蹤的兩人可能遭遇不幸，此時劉大哥動用藍燈毒刑，如果所猜不差，張老頭兒和張玉蓮固然必死，但自己也必被丁麗明一槍處決，因張玉蓮現身受刑，丁麗明馬上想到他用雙管齊下騙子的妙計來誘使兩黨今晚正面拼個死活，那有不殺他的道理？

那時，內港的藍燈漸漸多了，且多到滿街都是藍燈，陸仲文心裏在想：「如果那藍燈毒刑是處決張老頭兒和張玉蓮，我的計劃失敗於垂成之間，太倒霉了！」

老高對着滿街藍燈，說道：「上次劉大哥用藍燈毒刑處決張玉蓮，今晚不知要處決誰了！」丁麗明道：「劉大哥動用藍燈毒刑，對我們今晚的進攻有好處也有壞處。」

陸仲文雖已不大願聽老高和丁麗明的說話，但恐彼起疑，只有擁着心情，去詢問丁麗明說這話的用意。丁麗明道：「很明顯的，劉大哥動用藍燈毒刑，大當未知我們今晚行事，如果知道，必定忙於佈防，這時有動用時間，我們今晚攻他個措手不及，對我們有好處。」

陸仲文一想，問道：「那好處抑或是壞處呢？」丁麗明道：「那是不能預測的，問題在我們能否把握形勢，把握着有利形勢，我們有利，不能把握，我們不利了。」她想了一想，問道：「仲文，上次劉大哥用藍燈毒刑處決張玉蓮，你是瞧見過的，把情形經過說給我知道，以便參考。」

陸仲文把上次所見說出來，丁麗明道：「他們藍燈毒刑完結要去滅屍時，手下哨戒結束，是我們最有利的大險時間，只不過，必須結束得早，如果毒刑到天亮結束，我們今晚深入虎穴的艱險便易失掉，天亮之後，明目張膽火拼，Ｘ埠警探當局的力量必然雜到什麼田地，也不容這樣幹。」

過了一會，滿街藍燈之中，忽紗巢又添了十來個人加入哨戒，雨淋之下，哨戒者仍牢步不肯放鬆，劉大哥屋子裏的藍色燈光特別亮，毒刑經已開始了。丁麗明見敵人只在地上哨戒，屋頂上沒有人。知道他們經過剛才細心搜索之後，已相信屋頂無人，地上哨戒得那麼嚴密，不輕易有人可以逃過他們哨戒而上屋去的，是以放心，她道：「老高，仲文，我們順屋頂去，隨他們行刑如何。」老高領前先行，陸仲文居中，丁麗明殿後。陸仲文一邊爬行一邊在盤算，因爲一瞧見受刑者是老頭兒和張玉蓮，他一切完了。㉛

半月著　綿綿恨　明日刊出

介紹名醫　陳鍾示　大國手　精醫（虛弱）尿病　胃病　鼻病　喉病　婦兒　各症

科學中醫師陳鍾示先生爲本晚報副刊「飲食健康」撰述人及編撰飲食健康特刊精醫效新藥之白尿蛋白尿一切目前世界未有特砂石尿水腫高血壓氣喘肝病胃腸頑症鼻喉婦兒腰症各種頑疾不需手術刀圭純用中國藥丸藥水功效奇速服用簡便歡迎世界各地僑胞問症寄藥治療功效速達並有臨床專書

腎病研究（內載）治療醫學博士及歷中國横濱總領事邀請治療日本名人十年腎病紀錄歡迎附郵二元寄

陳鍾示先生寓九龍彌敦道四九四號診症時間：每日上午十時至一時下午三時至六時　電話六八六四二號

本報介紹人李茂祥

京華　又滿週末請早　大映出品　傾城絕代佳人　琉璃七彩　誓海盟山　上中文片　天長地久　山盟海誓　主演　根淳　今早場黑俠神槍

慶斯　連日瘋狂　今天請早　納粹淒艷悲壯巨片　時間　兩點半　六點半　九點半　票價　七毫　一元二　一元七　二元二　七彩中文　艷尼傳　柯黛麗夏萍　彼德芬治　主演　明十點半十二點早場　老人與海

東方　昨日滿·今請早　華納名著改編　七彩綜藝體合新皇牌片　加利谷巴主演　勾魂樹　The Hanging Tree　明早七彩片　笑降天財神

百樂門　第十天映　戰爭激烈片之王　濱緬　浴血　戰　中文片上　主演　明早場美人計　明天十點半早場　科學怪人

新世界　昨早滿今續映　派拉蒙視綜超方體彩西武俠片之王　特藝七彩　龍虎山生死門　中文片　卻德　拉格斯　安東尼昆　主演

東樂　今日天夜開演　何非凡　吳君麗　歐偉鄰　梁醒波　白龍珠　白牡丹　南紅　蘇少棠　主理　成多娜　經理　蘇永年　非凡響劇團
今晚八點開演中國古典文學名著改編哀艷巨劇　紅樓金井夢
四大特色　清一色佈景　無聲換新景　南音述劇情　大樂隊伴奏　券價：由二元至四元二
今天日戲一點半　黑獄斷腸歌

兒科專藥　宏興鷓鴣菜　能治小兒百病　專保小兒平安

工商晚報　分類小廣告　每段每（大字四個，小字十四個）每次收費一元九毫·多刊照折　收費廉·收效大　先收費·無折扣

重金徵求小說
茲有某大文化機構，擬出重金徵求中篇小說，文體不拘，但必須情節新奇。文筆輕鬆，文長約以十萬字爲限，而且須將全部先行送交審定，一經取錄，決致重酬（每千字式十元）。來稿請寄工商日報信箱念壹六號，函面請書明「應徵小說」字樣。如有特別要求，如保留版權及須退還稿件等，均請附函聲明，付足退稿郵票爲荷。

華榮家　雪糕櫃　Kelvinator　容量特大　機件可能保用五年　電話32509
營業
出租　寫字樓　九龍尖沙咀樂宮戲院大廈有大小寫字樓出租合醫務所影片公司及出入口商使用有意者請電樂宮戲院辦事處六五三式壹一二洽
出售　天然藥號新片新貨租售全港請來一試包保不差　軒尼斯道三九壹麗華
藥品　治香港腳　宜反　「Tinealax」藥膏　治香港腳十拿九穩數天即愈日用「體宜反」藥粉預防復發　萬寧藥房藥行均售
出租　寫字樓　雲咸街勝利大厦及太子道太子行一五七號租價廉宜請電生記租務電話二式七八六
九龍各界刊登廣告者注意：本報委託旺角東樂戲院代洽
官涌旅店　彩色房間　高貴設備　冷氣開放　平民價格　九龍官涌街八號　電話　五七三二一七　六三三七二
瑞士公寓　公寓　夏天好去處　清靜環境優美　內有新房間　新傢私　假日免費停車　尼地道七〇〇號　電話四〇〇茂式
GREAT STAR　質品的級高最　匠意的式新最　錢價的宜合最　巨星牌手巾　股份有限公司　馬場由商店　Y. BABA & Co., LTD.　日本大阪市東区南久太郎町三丁目四三番地

東洋鋼鈑　THREE ARROWS
東洋鋼鈑公司可能解決下列問題：亞鉛鍍於各金屬鈑及金屬柔錫鍍於金屬鈑製造波型鉄鈑機器製造鉄桶或其他容器機械
準左列規格內無論任何種樣都能做。
厚 #35—#10　寬 24英吋—48英吋　長 4英呎—12英呎
東鋼業株式会社　日本国東京都足立区千住曙町九番地

元朗一帶瘡痍滿目
災民六千餘人
政府公佈四死十三失踪
社會局已展開救濟工作

【本報訊】政府新聞處今晨發表公佈謂：因昨日雨災傷亡之數目，計爲四人死亡，十三人失踪。其中元朗區死亡者三人，失踪者九人（其中七人爲兒童）。上水被報失踪有三人，昨晚該區並發現一災民之遺體。打鼓嶺有一男子被報失踪。

昨晚午夜，社會福利署在元朗登記派飯之災民人數爲六千三百三十四人。

無家可歸者現被收容於達東農場營房，該營房頃已從軍方交與民事當局作爲臨時救濟中心。

社會局同時在大埔登記了永災災民約四百人，粉嶺十八人。

今晨，政府運貨車載了五千四百份熟餐赴元朗及大埔塡塡，今午將有同等數量之飯菜運去。

世界教會服務聯會及世界信義宗聯會，業已作出安排，今日將以牛奶及餅乾派贈與元朗區兒童。

新界大部份道路現已清除障礙，各路正常交通業已恢復，惟有兩處，即均頭十字路與八鄉警署間之石崗橋，及沙期角區之龍溜道尚未復常態。

清理家園　電話未通

【本報訊】淹浸元朗一帶山洪，今晨已完全消退。惟部份低窪地區，仍似一片淺灘。

此次暴雨所激發之山洪，突然掩至，各鄉民因而喪生者四人，已證實失踪者十三人，無家可歸者六千餘人。農作物及牲畜之損失，亦復不少。

今晨，部份鄉民已紛紛回家，清理水漬，檢收物品。

新界區內交通及與市區交通，今晨已完全恢復。

本報記者今晨從元朗報告：元朗墟還是愁雲慘霧，不少店舖尙做着善後工作，鄰近村區，滿目瘡痍，不少災民在家園進行淸理工作，行人來往，愁眉壓頰者比比皆是，比較低窪地區仍有積水，而有些農民則趕忙開耕。

爲大雨發影响之新界電話，現正在加緊修理中，電話公司宣稱：青山、元朗、上水、大埔四區之電話迄今仍未能通話，大隊工程人員已派往搶修，但由于若干地區仍有水滯，故何時修復，現時無法決定云。

昨日得水一吋六二　今仍有地區性驟雨

【本報訊】據天文台今晨報告：由日本東部低氣壓起，低壓槽向西南伸展，橫過東海至華南。華中華北之氣壓高，菲律賓帆容那峨島以東之氣壓則低。

預測：今日吹和緩東風，密雲，有局部地區性驟雨。

今晨七時，天文台氣溫錄紀爲華氏表七十六度，濕度爲百分之九十四。

昨日氣溫最高爲八二·一度，最低爲七二·四度，全日得雨四一·五公厘，即一·六二吋，由一月一日至昨日止，共得雨六·九二吋，而平均量應爲一二·五五吋。（乙）

麥敬時聲明　護理肺病護士　大可放心工作　她們受到特別照料

【本報訊】醫務衛生總監麥敬時稱：凡準備護其子女以護士爲事業之父母，可信賴政府對護士生均受到最大之照顧。住宿於政府醫院之護士生，不論起居飲食，均獲小心之照料。

麥敬時醫生之聲明，是答覆市民之一項詢問，謂政府容許護士生在肺病醫院服務，與該等年青護士生暴露於肺病傳染之下。

麥總監說：當護士生入學之前，均受身體檢查，包括X光檢驗，取錄之後，均接受卡介苗反應試驗，如有負性反應，即爲之接種卡介苗，其後每年並需受X光檢查一次。凡在工作中多與肺病人接觸者，每三月便受X光檢查一次，以確保該等人員不致染肺病。同時，護理人員飲食均有特別供應，以增強他們的抵抗力。護理人員染任何疾病，均由舍監呈報，由醫院派高級醫官診理。

麥氏又稱：在護士生和看護人員中，肺病很不常見，過去五年中，檢查一千三百八十四名護理人員，其中患有活性肺病者，共有十宗，比率爲千份之一·四。而一九五九年內，且無一宗發現。在普通居民中，患肺病者之比例，卻爲百分之二。（乙）

銀行資金找出路　分期付欵生意勢將更加流行

【本報訊】據銀行界的人士透露，目前此間銀行爲資金求出路，不少正積極擴大分期付款生意。

最近滙豐銀行所組織之滙豐財務公司，主要業務是分期付款生意。該行過去對汽車和機器等分期付款已經接受的，但對一般日用品的分期付款則沒接做，現在則付款辦法擴大至電冰箱、收音機和傢俬等日用品。

另據一些金融界的人士透露，許多銀行現正在繼續擴大分期付款生意，甚至有些覺得過去分期付款生意比較瑣碎難做的，現在也在考慮擴大經營。

銀行之直接經營分期付款業務，對於本身未有分期付款辦法之商店，大有裨益，因居民向銀行辦理手續後，仍可以用此法購買該等商店交易。據悉，汽車商人，目前爲推廣業務，對分期付款之限期，亦予延長至二十四個月。（日）

美國股市行情

【紐約六日美聯社電】股票市場今日成交疏，並以稍挫收市。開盤時，市況混亂而活躍，隨即稍挫。至收盤時，報價均較低。但挫者每股跌低幾仙至一元不等，但投機性之股份，升降幅均較大。

鋼鐵、汽油、汽車及化學股收市時超跌不一。航空公司、飛機公司及電子股份，及部份樹膠、農具、及藥物股份均較高。在成交之一千一百八十九股中，四百八十三股價升，四百七十三股價跌。二百三十三股價格無變。全日成交共二百五十六萬股，比星期四減少十一萬股。

上升最大者爲的士總釐斯工用具漲六元四角三分，普拉來漲五元半，宇宙勿治上升五元。全日最活躍者爲國際電話股，上漲一元壹角二分，以四十二元成交四萬九千二百股。其次爲標準汽油（新澤西）跌三角八分，以四十二元成交三萬二千二百股。第三爲鎳片，漲一元三角四分，以三十七元三角八分成交三萬一千三百股。復次爲美國汽車，跌一角四分，成交價爲二十六元五角八分，通用汽車市價無變，爲四十四元八角一分。美國電話亦活躍，較跌三角四分。克萊斯勒創今年最低價，交投頗暢，成價跌一角八分。

在航空股中，東方公司上漲一元七角八分。聯合公司漲一元一角八分，泛美公司漲一元一角八分。聯合飛機漲三角四分，陶格拉斯漲三角八分，通用動力漲五角八分。（乙）

英鎊普漲　金鈔跌價

【報本訊】今晨迄九時五十六分，宋紙市價未開盤。K金開盤二五三·八七五，巳破二五三大關。期鈔開盤五·七四七五，隨跌五·七四六二五。五·七五大關業已保守不住。美電按五·七七，通天單按五·七六，加單按五·九二。紐約轉眼跌漲一文二五，倫敦轉眼勞昇三文七五（見今天本日報預測）。（恒）

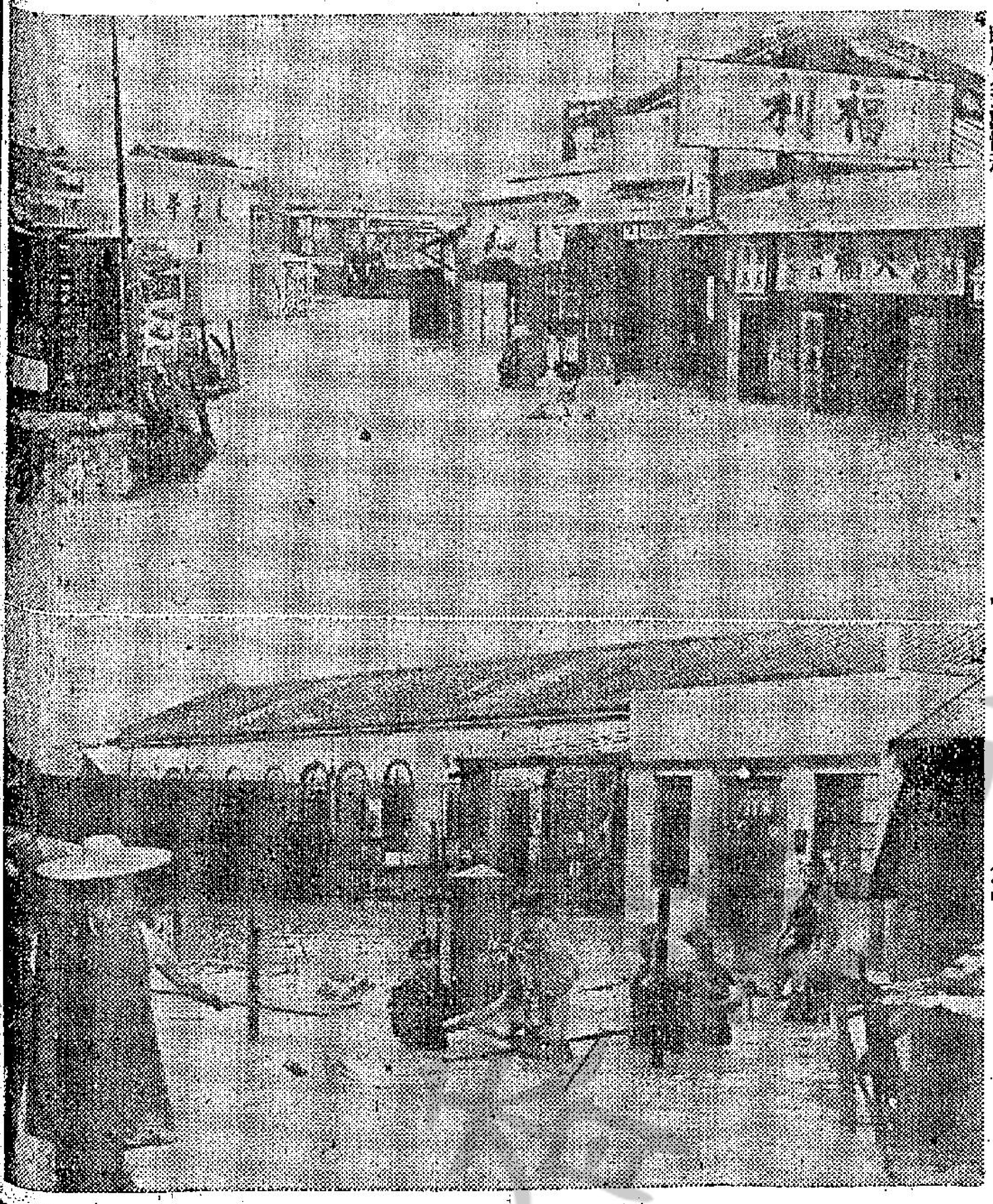

元朗受水淹情形

昨一雨成災，圖爲元朗市區大旗嶺一帶受水流，警方協助居民逃出情形。

巧笑倩兮關南茜

「蘇絲黃」的女主角關南茜昨天抵港，在尖沙咀公衆碼頭上開了個別開生面的記者招待會，她站在公衆碼頭的梯級上表演了「回眸一笑」、「大發嬌嗔」、「搔首弄姿」、「咬牙切齒」、「手足無措」、「俯首沉思」、「扮鬼臉」、「孩子氣」、「親熱」等鏡頭。在場的人嘆爲觀止！

貨運丹麥　要來源証

【本報訊】此間丹麥領館昨宣佈，根據丹麥政府消息，由五月四日以後由此港運往丹麥之一切貨物，均須具備香港政府工商處或香港總商會發給之物品來源證。（日）

港居民可申請國際駕車執照

【本報訊】本港汽車階級，如欲攜帶汽車赴海外遊歷，將可以向當局申請，領取國際駕駛許可證。此項駕駛證，係分一九二六年巴黎國際協定，及一九四九年日內瓦國際協定兩種。申請人必須爲本港居民，年在十八歲以上（如駕駛的士、租賃汽車，或三十五歲以下貨車者，則須年在廿五歲以上），執有外國政府發給之國際駕駛牌之外，亦須另行領取執照。至于所攜汽車，居民在到港之日起之一年內，亦可賴在港，如經當局批准，祇需領取港駕駛牌。（日）

鑾披汶過港赴印度爲僧　曾申請住港不准

【本報訊】前任泰國總理鑾披汶元帥夫婦及女兒，昨日乘英輪睛高號由日本抵港逗留一宵，今日原船離港前往印度加雅佛教聖地朝聖。

披汶元帥於一九五七年泰國軍人政變革命時，逃出泰國，曾流亡美國，後到日本。他昨日說，他在東京時曾向英國總領事館申請在香港居留一年，但未獲批准。

他將在印度居住一年，並披剃爲僧，研究佛教。至於在印度住滿之後，下一居所爲何地，仍未有決定，可能再返日本。

其在泰國陸軍當上校之兒子，曾特別由曼谷到港會見父母。披汶上校夫婦並將伴其父母前往印度。（乙）

港地留客　遊客逗留時間較長　旅遊事業前途好景

【本報訊】旅遊協會三日半增至六日。換稱，目前本港旅遊業執行首事史教禮少校言之，在港消費業已處於健康狀態中。事實上，且求過於供。最近訪港之一研究團體認爲，香港從海外遊客所獲利益，過於日本。足夠之酒店，本港一九六八年時估計將有九十萬遊客，而比去年之十三萬八千五百人增兩倍。因此，渠認爲目前即須採取行動，妥爲計劃。渠謂，訪港遊客平均留港期間，已由三日半增至六日。據估計去年單是美國遊客之採購物品消費，即有一億七千五百萬元。此外，訪港之十三萬海軍，估計消費五千五百萬元。澳洲海軍，平均每人消費七百九十元，甚至最近訪港之美海軍高一倍。渠指出，本港商人以價格馳名，故商人切戒急功近利，將價格抬高。渠並建議本港各種手藝製品應不斷改進。（日）

離島小輪班次　下週重新調整　長洲綫最早　荃灣綫最密

【本報訊】下星期一日起之離島小輪班期，油蔴地小輪公司決定予以調整。最早開行之小輪，係由港赴長洲，時間爲上午六時十分。而班期最密者，則爲香港荃灣青衣線。

茲將各航線之新時間表錄后：

長洲線

香港往長洲（直航）上午六時十分、八時三刻、十時、正午十二時、下午一時半、三時半、六時、九時廿分。（經坪洲梅窩）上午六時三刻、九時、十一時、四時，下午一時三刻、七時廿分。（由上環開直航）上午十一時半。（由上環開經香港仔）下午五時。（逢星期日及假期加開）中午十二時半經坪洲梅窩。

長洲返香港（直航）上午七時半、十時一刻、十一時廿分，下午一時半、四時、六時、八時、九時廿分。（經梅窩坪洲）上午六時四十分、九時、十一時，下午一時三刻、三時三刻、五時一刻、七時廿分。（經香港仔至上環止）上午四時。（直航至上環止）下午三時一刻。（逢星期日及假期加開）下午二時半經梅窩坪洲、下午七時直航。

梅窩線

香港往梅窩（經坪洲）上午六時三刻、九時、十一時、三刻、下午一時三刻、四時、五時三刻、七時廿分。逢星期日及假期加開（直航）上午八時半、九時廿分、十時一刻、下午三時一刻、四時半。（經坪洲）中午十二時半。

梅窩返香港（經坪洲）上午七時廿分、九時半、十一時半、下午二時一刻、五時一刻、五時三刻、七時五十五分。逢星期日及假期加開（直航）上午九時四十分、十時四十分、十一時四十分、下午四時、四時四十分、六時、七時半，（經坪洲）下午三時。

坪洲綫

香港往坪洲上午六時三刻、九時、十一時、下午一時三刻、四時、五時三刻、七時廿分。逢星期日及假期加開中午十二時。

坪洲返香港上午七時三刻、九時五十分、十一時五十五分、下午二時四十分、四時四十分、六時十分、八時廿分。逢星期日及假期加開下午三時廿五分。

荃灣－青衣綫

香港往荃灣經青衣（每半小時一渡）上午六時半至十一時；（每一小時一渡）正午十二時至下午三時；（每半小時一渡）下午四時至七時；下午八時至十時。每月特別船（青衣往荃灣）上午六時半開。

荃灣返香港經青衣（每半小時一渡）上午六時半至十一時；（每一小時一渡）正午十二時至下午三時；（每半小時一渡）下午四時至七時；下午八時至十時。每月特別船（荃灣往青衣）下午十時五十分開。

塔門綫

大埔滘往塔門（直航）上午六時半，逢星期日改開上午七時三刻。下午二時五十分經十四鄉、大㘭、深涌、赤徑、荔枝莊、大㘭、深涌、十四鄉，逢星期日改開上午七時三刻。下午二時五十分經十四鄉、大坦、深涌、赤徑、荔枝莊、較流灣。

塔門返大埔滘（直航）下午五時半。上午八時經較流灣、荔枝莊、赤徑、大坦、深涌、十四鄉，逢星期日改開上午十時。

大澳綫

香港往大澳（由上環開經香港仔）下午四時。下午二時統一碼頭開經汲水門、青山、東涌。

大澳返香港（經香港仔）上午七時經東涌、青山、汲水門返統一碼頭。

大澳特別船除星期一、三、五外，每日及逢公衆假期加開：（香港開）上午八時經東涌，（大澳開）下午五時經東涌。

唐生舊事已如烟　公主成婚宜慶祝　下嫁瓊斯喜訊傳　艦中旗幟也高懸

△製衣廠商會昨晚成立六週年大會，有數位嘉賓沒有穿外衣出席。後對人言：這是擁護香港製衣業的表現，爲的是此乃港製恤衫也。此亦列子禦辯之一乎。

△英公主大婚，據說在沿途的觀看站座位炒高至廿五鎊一位，折合港幣爲三百四十元，可謂服貴的觀禮券矣。還是香港人便宜，大約下週，港人可以花一元五角去看一場結婚與禮進行的紀錄片呢！

△英公主結婚的禮物，香港居民贈送慶祝公主結婚的禮物，昨天擺在天星碼頭陳列。不少居民希望參觀這對「翠玉屏」爲快。看了之後，才知道所陳列的不過是一張照片呢。

△昨晚聽播公主大婚情形，聽者一片歡呼，可是內容卻令人大失所望，聽來如斷截不全，比之香港的實地轉播遜色得多。

△沿維多利亞港海面的美國兵艦，昨天高懸旗幟，前頭的船起一大面英海軍旗，看來熱鬧不過，原來表示慶祝英國公主結婚慶典。

△昨天傍晚，尖沙咀公衆碼頭人山人海，看來非常熱鬧。原來有人歡迎關南茜小姐，許多男女電影迷爭取眼福。

△藥材店的掌櫃，最精於算盤，但見他雙眼望着櫃面那條藥單，雙手不停地在算盤裏打得的得的得響，如何計算法，祇有他知。一經計過價錢，顧客沒法駁數，因爲藥材價錢若干，他心中早已有數，打算盤不過祇是作狀一番罷了。

△昨晨有一女子在九龍雙層巴士想搭霸王車，剛巧稽查查票，她初時答已經買了票，但又沒法拿出票來，她作狀搜了一遍，後又推說不知怎樣失落，售票員上前證明她上車時曾冒充有月票的。那稽查說「睇你都係想搭霸王車咯，現在我給你一個機會唔拉你，快些補買十張車票作算」，她聽了急如命照辦，但已面紅耳熱了。

△從前平安小姐對於市民的衛生和健康都關懷備至，現在她連市民的意外受傷也顧慮到，最近平安小姐說：「慎防晒衫架和竹竿墮下街中」，總之她對市民的一切都無所不顧及的。

△過去理髮師替顧客剪完髮刮鬚時，是帶着衛生口罩，加上一襲潔白的工作衣，現在就好像醫務人員一樣。他們的口罩有了改變，許多上海理髮室都用塑膠製的「口兜」，將嘴巴蓋着，鼻孔沒有貼緊，但露着鼻孔，透氣時不致向顧客臉上亂噴，同時獲得呼吸，衛生舒適，均有兼顧也。

△一種新的衣着出品，如果太着急要穿，就要捱貴貨，而且「新野」跌價跌得很快，三兩個月內，可能跌半個開。最近非常時髦的特寶運質恤衫，港製貨過四十幾元一件，港製貨馬上做製，來路貨每件不到卅元，近來廿餘元的貨色已見上市，半年後必定是跌到十餘元也。

扯旗山下

聚衆歡迎　海旁共看新星貌　當場出醜　車上偏來女霸王

一九五九－六〇年度　各班馬戰績總列

第二班（下）

總數	出賽日期	馬名	路程	場地	負磅	匹數	排位	騎師	成績	名次	勝負距離	備考
一〇〇	一·十六	金銀島	六化郎	快	一五一	十三	三	陳杰	一分十五秒	一	勝半乘	苦鬥得還
一〇〇	一·十六	星上星	六化郎	快	一五二	十三	五	陸惠明	一分十五秒	二	負半乘	演出滿意
一〇〇	一·十六	慾外管	六化郎	快	一三九	十三	二	布廸處	一分十五秒	三	負大半乘	功虧一簣
一一四	二·六	恒景	五化郎	快	一五一	七	七	畢浩清	五十八秒三	一	勝四乘	輕易取勝
一一四	二·六	願將	五化郎	快	一五〇	七	三	關飛	五十八秒三	二	負四乘	後勁不繼
一一四	二·六	絲榮登	五化郎	快	一三七	七	五	阿國茂	五十八秒三	三	負四乘	後勁極強
一一六	二·六	慾外管	五化郎	快	一三八	五	五	布廸處	五十九秒一	一	勝三乘	直領到底
一一六	二·六	銀河	五化郎	快	一三八	五	一	蔡克文	五十九秒一	二	負三乘	無力威脅
一一六	二·六	關多娜	五化郎	快	一四一	五	二	陳杰	五十九秒一	三	負五乘	無力威脅
一一七	二·六	士王子	一里三化郎	快	一三五	七	七	洪燮康	二分廿九秒二	一	勝一乘	後勁極強
一一七	二·六	嬰丁堡	一里三化郎	快	一四八	七	六	劉仕達	二分廿九秒二	二	負一乘	功虧一簣
一一七	二·六	運伯	一里三化郎	快	一四二	七	四	陳毓麟	二分廿九秒二	三	負一乘半	演出滿意
一三四	二·廿七	西施	九化郎	快	一五二	十一	五	布林利	一分五二秒二	一	勝二乘	取勝頗易
一三四	二·廿七	美光	九化郎	快	一五一	十一	二	阿國茂	一分五二秒二	二	負二乘	後上不及
一三四	二·廿七	士王子	九化郎	快	一三八	十一	六	洪燮康	一分五二秒二	三	負二乘半	後上力強
一三五	二·廿七	良辰	六化郎	快	一三八	七	五	郭子猷	一分十四秒一	一	勝一乘半	直領到底
一三五	二·廿七	銀河	六化郎	快	一三八	七	六	蔡克文	一分十四秒一	二	負一乘半	無力威脅
一三五	二·廿七	金谷鈴	六化郎	快	一四六	七	四	阿國茂	一分十四秒一	三	負七乘半	起步失機
一三七	二·廿七	恒景	六化郎	快	一五四	六	六	畢浩清	一分十五秒	一	勝六乘	直領到底
一三七	二·廿七	信友	六化郎	快	一四〇	六	一	溫右朗	一分十五秒	二	負六乘	無力威脅
一三七	二·廿七	成鹽登	六化郎	快	一四〇	六	二	陳杰	一分十五秒	三	負七乘半	先盛後衰
一六一	三·十九	良辰	一里	好	一四一	七	一	郭子猷	一分四四秒二	一	勝一乘	直領到底
一六一	三·十九	趙子龍	一里	好	一四九	七	二	蔡克文	一分四四秒二	二	負一乘	演出滿意
一六一	三·十九	甘露	一里	好	一四五	七	五	陳杰	一分四四秒二	三	負四乘	起步失機
一六六	三·十九	運伯	一里	好	一四〇	十	九	陳毓麟	一分四二秒四	一	勝二乘	取勝頗易
一六六	三·十九	昭景	一里	好	一三七	十	二	鄺毓祥	一分四二秒四	二	負二乘	後勁極強
一六六	三·十九	銀河	一里	好	一三八	十	三	蔡克文	一分四二秒四	三	負二乘	演出滿意
一九五	四·十六	昭景	一里二五	好	一三九	五	二	鄺毓祥	二分十一秒	一	勝六乘	輕易取勝
一九五	四·十六	斯利時	一里二五	好	一五二	五	一	陳杰	二分十一秒	二	負六乘	無力威脅
一九五	四·十六	如克	一里二五	好	一三八	五	四	郭子猷	二分十一秒	三	負七乘半	演出滿意
一九七	四·十六	羈將	五化郎	好	一四二	十二	三	洪燮康	五十八秒四	一	勝一馬頭	直領到底
一九七	四·十六	金銀島	五化郎	好	一四八	十二	十	陳杰	五十八秒四	二	負一馬頭	苦鬥僅敗
一九七	四·十六	西施	五化郎	好	一五三	十二	二	布林利	五十八秒四	三	負一乘	力鬥不還

昨日澳門也有豪雨

【本報澳門訊】昨天豪雨，市心及郊區並無損失。久旱之澳門及離島農民，均如得甘露。旱地已無龜裂，大小水池，均蓄水甚多。天文台報告，昨天一日之內，得水量爲三九·五公厘。

英兵一營來港接防

【本報訊】英軍和威爾斯第一營官兵，頃乘運兵船敦納拉號正在來港途中，約在下週初抵埗。該營是奉調來港接防。據法新社新加坡六日電稱：「該營昨日抵達此間時，受到兵團之第三營之熱烈歡迎，並由第三營致送銀盾紀念。」據悉，該營已於昨晚乘船離星來港。（乙）

本報晚香欄新作預告

綿綿恨　半月著

描寫一個早熟少女的變態性戀愛。經過不鮮的纏綿、苦戀和變化，卒構成一個極殘酷的結果。這個少女的手中，亦會染過極多的鮮血，用鮮血來做成她的故事的紀錄。明日將在「晚香」欄刊出，敬請讀者注意。

七虎黨　章韻秋繪作

這是一篇連圖小說，由章韻秋先生繪作，記述鬥智鬥勇故事，情節曲折離奇，不日將在「晚香」欄刊出。

四野橫屍　穆穆著

「四野橫屍」是穆穆先生精心力作，寫一個探長上任之日，即連串發生四宗兇殺案：死者有巨商太太，富紳老太爺，木匠夫婦和大醫生。四宗兇殺案都沒有蛛絲馬跡可尋。探長單人出馬，歷盡驚險曲折，鬥智鬥力，高潮迭起，段段緊扣，結局大出你意料之外。不日刊出，請讀者留意。

山地文

請認新招

砵酒之王

總經理　天祥洋行

阿律巴　軟膏

香港腳，一般頑癬特效藥

▲特點：「阿律巴」有二千七百萬倍的超級抗菌力，有撲滅香港腳與頑癬菌系的絕大功能，有使你驚奇的神效，本品無毒性及刺激性，是水溶性藥物，保無沾污衣服。

▲證明：本品曾得到日本皮膚專家及八大醫院臨床實驗報告証明「阿律巴」治療香港腳，水滋，頑癬等功效達92%以上。

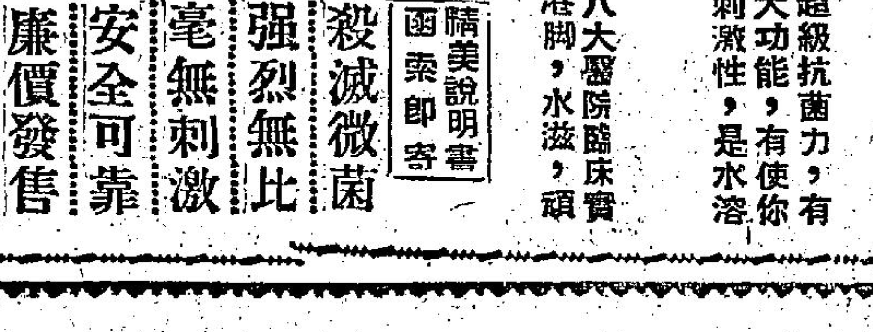

註冊商標　影射必究

殺滅微菌　強烈無比　毫無刺激　安全可靠　廉價發售　優待患者

精美說明書　函索即寄

港澳各中西藥行均售

△本品有軟膏，水劑及粉劑，請隨意選購▽

日本山之內大藥廠榮譽出品

總代理：興業大藥行　砵甸乍街廿六號二樓電話：二壹七三九

維爾勁　VALCIN

劇烈風濕　世界唯一特效斷根藥

風濕骨痛　關節筋肉　劇痛

德國聖醫斯特那博士破天荒發明

1 內服特效藥力直透血液及病巢
2 根本治療故能澈底止痛舒筋消腫
3 屢醫用各藥無效者得此永脫痛苦

維爾勁乃德國聖醫斯特那博士發明，爲世界有名風濕疾患專家，深知風濕痛苦，固有因過度尿酸刺激，然每由體內毒素充積，侵及血液，貽患心臟，妨害肢體，故有未老衰老之年，已現半廢之軀，因傾時多年研究，發明此藥，經世界各大醫院實驗，治癒急慢性及遠年風濕疾患，數逾千萬人，百份之九十七，應得速癒斷根。

治症

下列新久風濕各症：劇烈骨痛　肩膊頸痛　筋肉脹痛　腰痛背痛　膝蓋腫痛　關節腫痛　發熱發冷　屈伸艱難　腿臂痠痛　四肢攣痛

又如體中苛質與酸素所引起風濕骨痛，腰痛，坐骨神經痛，關節炎等之腫脹痛苦，或肢體僵木，惟有用「維爾勁」特效藥，方能使腫脹「低細」，癱軟無力現象全消，痛楚「低細」，強勁，活潑狀態，因其性能爲增加尿酸之排泄，及溶解體內之毒素而全部排出之，與止痛一時之普通藥物完全不同，故能保證使患者速癒斷根。

各大公司大藥行藥房均有代售

九龍各界刊登廣告者注意：本報委託旺角東樂戲院代洽

工商晚報 体育

聯賽亞軍決賽 東華今戰愉園

加插兩場青年盃準決賽

前奏

【本報訊】甲組聯賽亞軍爭奪戰，今夕八時半在加路連山政府大球場舉行，由東華對愉園，此爲聯賽壓軸戲，比賽仍採九十分鐘制，惟目前足總聯賽管理委員會席上，曾提出如賽和不加時，由兩隊並列亞軍。

今夕在亞軍爭奪戰舉行前，有兩場青年盃準決賽舉行，五時正，九巴甲對九巴乙，六時三刻，五一七對傑志，獲勝的兩隊，將於本月十五日木盾賽最後決賽之夕，同場舉行爭霸戰。

正本戲的亞軍爭奪戰，東華實力原不弱，愉園也是初生之犢，大家旗鼓相當，半斤八兩。本屆東華已獲得銀牌亞軍，假如今晚打倒愉園，即爲本屆雙料亞軍。

愉園坐季軍亞，以這班人腳而有此成績，在「開列」時，是無人想到的。

東華在季初，因全隊合作不慣，第一場即遭中華打垮，其後能名列前茅，此是東華努力所致。東華本屆最大成就是訓練了一員新血張子岱，位列「國腳」，這是「小黑」和宋靈聖的功勞。其次是黎展球的培養，使一向粗線條踢法的黎展球，變爲「國腳」後備，黎展球的成就也不小。今天以東華擁有七變「國腳」，照理應是亞軍相。愉園雖有戰意，惟致勝的把握不及東華，此乃由于東華平均實力較強，且愉園球將部份不慣夜戰，愉園勝利之望，祇有寄望於偉運之神而已。筆者依然看好東華，除非愉園夠運，才能打垮東華而稱亞軍。茲將雙方陣容列后：（威）

（東華隊）黎展球　黃志光　郭秋明　杜永權　吳偉民　陳輝洪　鄭演英　姚卓然　張子岱　羅國泰　區彭年　雷煥璇

（愉園隊）陳燦林　郭石　駱德興　梁榮錦　黃文嶽　吳偉雄　鄒炳耀　郭滿華　朱永強　梁柱康

大牌均有厭戰病 傳今仗又有和盤

倘果成事實將不再賽 兩隊祇作爲雙亞軍論

·騎士·

本屆甲組聯賽，賽程雖已全部完結，但亞軍一席，由于東華與愉園同分，尚待今晚作亞軍爭奪戰後，本屆十三隊甲組的名位，才能確定。

今晚的亞軍決賽，在足總立例而言，實在無此需要，因爲祇有前兩名同分，才舉行冠軍決賽，第二名如果有兩隊同分，並無規定決賽。一位足球權威界指出：最公平而合理的，應該是根據得失球率判定誰是亞軍，因爲，如果亞軍可以決賽，季軍、殿軍、甚至第五名以下，如有兩隊同分，也應該再來一場比賽決定名位，這樣，足總的聯賽到了結束階段，就不勝其煩了。

東華、愉園誰能奪亞軍？國內人大多看好東華，認爲東華的人材比較愉園平均，攻守都比愉園勝一籌，今晚東華應該有兩球以上的收穫。但東華「教一」宋靈聖卻不敢睇好自己，他說：「東華自從踢完聯賽以後，沒有正式練過一次波，球員的耐力可能有問題。」「龍駒」認爲：除了入選「國腳」的東華球員，最近曾在台北與韓國隊作賽之外，其餘如黃志光、杜永權、黎展球、區彭年、鄭演英等，缺之練習。他指出愉園的球員自聯賽結束後，仍然繼續在跑馬地練波，從未間斷，如果以爭亞軍的備戰情形來說，愉園比東華積極得多了。

東華隊長姚卓然，他與宋靈聖的意見不同，「小黑」認爲：到了球賽結束階段，休息比練波更重要，因爲球員現在已經見球生厭，大家的心理已有些「厭戰病」，不過，愉園有相當潛力，他們陣中多是「初生之犢不畏虎」，肯拚爛打，前鋒線也常有第一時間的傳射，而且能打出隊形。姚小黑表示：如果今晚是雨戰，在爛地濕滑的環境下作賽，東華勢必很艱苦，不輕易取勝。

最近我們從東華球員的談話中，發覺他們對亞軍似乎缺之興趣，東華今年決定放棄季後外遊，他們的球員已紛紛答允隨別隊出外，除了姚卓然隨傑志抑或東方尚未決定之外，郭秋明、張子岱隨傑志南遊，羅國泰加盟東方，目前吳偉文、陳輝洪、各隊已升火待發，東華球員爲了珍惜自己的「遊埠腳」，今晚他們會不會力拚，何況東華陣中佔了七名「國腳」，中國世運足球隊亦打算六月中旬出發，進軍羅馬之前順道訪

不獨東華球員有「厭戰病」，愉園亦有一些球員似無心戀戰，愉園球員黃文嶽、駱德興、郭石、郭滿華將分隨傑志、東南遊埠，今次這場聯賽「壓軸戲」東愉爭亞軍，有人預料又是一場和局，如果此傳說成爲事實，東華、愉園會不會再踢一場呢？足總秘書與馬說：「不會再踢了，祇有作爲雙亞軍。」

內幕新聞

東華陣容

有閒筆錄

光華借將波折大 傑志先收回人馬

九巴復不允外援 仙翁打圓場破涕爲笑

·長江·

光華遠征軍前天晚上假瓊華酒家舉行授旗典禮，並議定十一日出發，但是，昨午尚有若干人爲光華的九巴借將不能「歸假外遊」，而爲光華遠征軍耽心，事實上這已經是「過時的憂慮」了。

光華本屆遠征之籌備，領隊郭泰全的確是幾經挫折，才渡過若干風險的。當傑志未獲得特別銀牌冠軍以前，郭泰全就曾經向何三星洽談過借將問題，當時何三星認爲傑志絕對不準備季後遠征了，光華如果須要向傑志借將，只要和他們本人商妥就成了。於是乎在郭泰全展開接洽後，傑志的司徒文、梁偉雄、郭有、楊偉韜等六員主將，願意隨同光華遠征，誰料當郭泰全把他們的身份證等向澳門外交部專員公署，辦理中華民國的護照後，遇到傑志獲得特別銀牌冠軍了，而且跟着就醞釀遠征。這一來使到郭泰全原先仍然準備「接頭就命」，只到泰國一站，就依時至五月十七日前趕返，將球員交回傑志的。後來傑志說他們遠征的第一場賽事，是十七日在菲律賓開始，借將必須要在十五日前交還，以便傑志出發。而且何三星深恐會方的責備，亦否認郭泰全曾經向渠本人商量過借將問題，雖然傑志球員很同情郭泰全的處境，覺得不無歉意，但是，郭泰全在這次糾紛中，迫得忍痛割愛了，只好急謀補救之方，否則光華這次遠征，必然因爲借將問題，而全功盡廢了！不但星加坡的賽事不能履行，就是馬來亞、越南也很可能「有交易」的，也無法羅致進行。甚至曼谷的四場賽事，也會因爲借將問題，而不能全部完成。郭泰全轉向九巴借將之前：這一回總算學乖了，因爲何三星不承認曾經允許借將，因此這一回郭泰全先行面見雷瑞態，洽請援助。當時雷瑞態談笑甚歡，只說是盡可能幫忙，郭泰全必以爲這回大概不致碰釘了，因此，又將九巴主將衛佛儉、劉添、周少雄、梁杰、劉繼照、陸文渭等身份證，除了衛佛儉與劉添卑證辦理外，其餘四將都是以後才補辦的。郭泰全此時認爲得到雷瑞態的協助，光華今後不但可以到泰國、星加坡，對於馬來亞、越南，亦繼續去函接洽，希望能夠擴大遠征的行程。

前天上午九巴突然發生一個爆炸的問題。這是九巴體育會的會長雷瑞態，認爲九巴季內成績不符理想，九巴本身放棄季後遠征，就是含有一個處分的意思，隨別隊遠征的球員，就要準備離開九巴的職務，當時雷瑞態嚴正的表示，除了入選代表中華民國參加世運以外，其餘球員，均不能通融。當時雷瑞態、李文傑都不能代球員申辯，幸而經光華會顧問身份的同王志聖打圓場，李之使到雷瑞態收回成命，不過仍然得簽署辭職書，然後出發遠征。

今日足球秩序

（甲組聯賽亞軍決賽）下午八時半 東華對愉園 政府球場
（乙組聯賽）下午四時 獄吏對加山 加路連山
（乙組聯賽降班決賽）（下午五時） 漢英對電話 政府球場
（青年杯準決賽）（下午五時） 九巴甲對九巴乙 政府球場
（下午六時三刻） 五一七對傑志 政府球場

戰局分析

除非東華禮讓 愉園恐非其敵

·高參·

不可否認的，愉園是本季波中，較有進步者。它今天能達到有爭取亞軍的地位，除是全隊努力的收穫外，傑志、東方、九巴之不長進，是極有關係的。

不過，今天我却爲愉園危了，除非東華有意禮讓則無話可說，假如東華盡隊人馬，愉園的爲雙料亞軍而奮鬥，實非東華之敵。不過，今晚這一場波，爲了香港球迷有短時期戲波的關係，總會有不錯的收入也。

愉園在本屆各甲組隊伍中，事實是較有進步的，但它的進步，到底有限，絕非有特超的表現，也沒有真正的亞軍相。它能給予我們所認識的進步：㈠是全隊能運用短傳進攻的功夫，但絕非如南華上屆的熟練。㈡個人中有兩三人已獲得顯著的上達，特別可人的是黃文嶽、梁桂康與謝炳耀已屆中妾，但絕非全隊有均勻之進步。

然而我們也可以尋出愉園的缺點，它不能打硬仗，它更沒有拚勁的地方，作頑强性的攻勢。所以它在過去雖然有過擊倒強隊的成績，但絕對沒能贏得爽爽辣辣，氣概縱橫的。反觀東方贏南華，傑志贏東華，都有氣概縱橫，爽爽辣辣之處。由此觀之，愉園的程度，尚未躋得上冠亞之列。

東華呢，它不能爭得特別銀牌，也不能爭得聯賽寶座，完全是全隊的實力不夠均勻，作戰精神不夠落勁，死爭力拚的決心不夠，也是一個原因。但一到季中以後，它因有張子岱之日漸成材，鄭演英突然脫穎而出，黎展球之頂正軟遊而進步，黃志光日久而堪充後衛之職，區彭年也日見練達，於是把整個東華的面目煥然一新。以後，它有時雖然會輸波，然而拿來與季初時比較，迥然不同了。

我對它的批評，只是羅國泰之不振，與杜永權氣力之漸衰。羅國泰過去已經有了不夠霸氣的缺點，此補劣性，本季顯得特別厲害。在一季之中，我確尋不出他有過一場悅目可愛的演出，杜永權雖然不失爲一個好波之人，但他改司後衛路線，我却嫌他身段過緩，近來更有缺氣的遺憾之處。但除了羅、杜兩人問題之外，東華的好處還多。

我認定愉園之足爲東華敵者，完全在乎質，論狀態，雙方沒有作球賽已有多時，即使方均不足恃此也。故今晚之戰，質勝者，其獲勝之機會較高，筆者之睇好東華者在乎此耳。

球人球事

保叔分身不暇 農二寄望減刑

「保叔」楊根保，本屆出任傑志領隊，因管理有方，故傑志榮獲特別銀牌冠軍，「保叔」功不可沒。傑志遠征，不日便大舉啟行，教練「佛勞」黎兆榮，因要赴英深造，難以隨軍出發，領隊一職，可能由「保叔」代替。「緊張大師」最近主理九巴之青年軍，成績甚佳，因此夏令杯賽，港事處與中華會，均邀請楊根保負責教練兼管理，最難得者，中華會本屆因經濟問題，中途改爲兄弟班，對於參加夏令杯費用，一切由楊根保與張穎新籌起，不需會方負責。楊根保出力，出錢，相信在球壇中難得幾人。

「水龍王」鄧泰全，出任光華大旗手多年，雖有驚無險，此乃「水龍王」之福天所致。本屆光華遠征，事前曾得傑志數名大將參加，不料有凑巧，傑志又遠征，於是將借將取回，惡到郭泰全半天吊，頓得光華重臣「盲鮮」楊子祥協助，獲得九巴統帥部，借出數員上將隨軍，但需要簽辭職書，「水龍王」大嘆難搞。後得王志聖與李文傑拔刀相助，與郭泰全同往九巴見雷瑞態，結果應諾。

「農二」劉儀，在南愉之役，觸犯規章，經審訊後，判罰「波監」，致未能赴台灣參加中韓世運預賽，且對南華季後遠征，亦未克隨軍，影響實大，人多惋惜。昨在加山有人詢問南華某重臣，是否替劉儀上訴，請求減刑。據答確有其事，但恐將來判決，未如理想，正如石達開詩云：「我志未酬人亦苦，東南到處有啼痕」。劉儀小不忍則亂大謀，其處境恰與南華足球隊相同，「羅馬之戰」將成泡影，豈不可惜。

水龍王化險爲夷 大腫狗訓練後起

「大腫狗」陳耀華，在加山車房工作，加山球隊，本屆降班，由「大腫狗」任教練，自應開竅，陳耀華身經百戰，經驗豐富，且教練有方，在南華時，亦担任預備組教練多年，正是一位「識途老馬」。加山得「大腫狗」指導，士氣如虹，已成下屆升班馬。陳耀華對人說，加山開始招兵買馬，以免再來一次降班。有人話，下屆未必一定由「大腫狗」担任教練，極可能「滿叔」梁玉堂，東山復出云。

時屆炎夏，馬兒散蹄，在酷暑期中，球賽亦告終結，但一般球會主事人，班政家和兄弟班搞手，都乘球季結束，組軍跑碼頭，找外快。球壇「大牌」成爲搶手貨，你爭我奪，感分身無術，惟本年各班遠征，目的地均不出越南、馬來亞、星加坡、泰國、菲律賓等地，奔馳於綠茵林間，無拘無束，而馬兒則優哉悠哉，體力消耗，不可謂不大，與其稱之爲馬兒之感。

演英本屆由丙組升乙組後，因實力不如，與電話同有降班可能，因此演英主腦李俊英，潘週來訓練甚嚴，希望脫離降班危機，今天與電話作最後一戰，若能是降班，馬？正一是杠瓦船打老虎，而此一僕云。

道聽途說

麥尼路再度發砲 干仙翁好整以暇

·泰山·

警察會出席足總代表麥尼路，撤回了上次向足總執委會議的指控王志聖主席以後，最近又再去函足球總會繼續向王志聖作追擊性的「炮彈」，這個案足總經定於下星期一（九日）在足總會議室討論了。

麥尼路上次攻擊王志聖，曾受到王志聖猛烈的反擊，使到麥尼路噤若寒蟬，最後在李文傑做好做歹下，麥尼路也乖乖地照辦收回了他的提案，但是：王志聖卻際言仍然保有控諸法律的起訴權，初不料麥尼路又繼續再向王志聖發難呢。

這一次麥尼路攻擊王志聖的內容，原來又是指控王志聖擅自離港，抑或是有公佈，麥尼路這次控訴，是否有證據呢？抑或又是不着邊際的捏造呢？記者曾設法探有關方面獲得麥尼路檢舉王志聖的內容，原來又是泛泛的一套，並沒有甚麼「吹炸」之處。

麥尼路說：王志聖向足總請假，說是由二月十九日起到馬尼剌休養兩星期，直到四月間才返回香港，根據香港報章所載，王志聖是隨同殉警聯隊遠征南洲，由羅馬返港，抨到過歐洲，如果這是事實的話，顯見王志聖是不忠于足總，渠個人應該自動辭職。

麥尼路上述控訴似乎仍是「老生常談」，王志聖這個足總主席是純粹業餘的名譽席位，也是適應有充分私人行動的自由，而且他已經向足總同人請假到馬尼剌休養，至於他以後是否到馬尼剌或歐洲，這是他私人行動，足總委員們每個人都應該有這個自由，總主席當然也有這個自由。麥尼路根據章程干涉王志聖的私人行動呢？這一問恐怕麥尼路就幾難解釋。

麥尼路不斷的向王志聖作許多不必要的尋瑕抵隙的攻擊，聽說不但已經引起圈內人士的側測紛紜，警察會目前的執委會議，亦有人對麥尼路的一年來在足總的行動表示懷疑，並且這個會議，延續到下星期繼續討論，可見警察會對麥尼路也在作「螳螂捕蟬」的「黃雀在後」。

麥尼路一年來在足總的作風，和華人的口味格格不入，這是無可諱言的。至於有人村測麥尼路有甚麼作用的話，那恐怕未必盡然。

側聞王志聖對於麥尼路的提案已經胸有成竹。渠會向圈懷他的朋友表示，麥尼路這樣的質問，渠個人可以拒絕答覆，因爲麥尼路根據甚麼理由來干預渠的私人行動呢？麥尼路如找不到根據的話，顯然王志聖就無須答辯了，而且還準備向麥尼路加以反擊。看來足總特別執委會議又將有一番熱鬧議論。

球迷歌

·新馬公·

球證罰球員，球員控球證，是是非非，鬧得甚高興，黑衣裁判官，安全誰保證？自己也難保，怎能把穩，吃力不討好，精神不安定。最差是蹩牛，突然有人性，拚命爭得失，非法來求勝，殺傷出絕招，鬥狼把命拚，火藥味沖天，懸壞孫大聖，鍛拔失斯文，體德已盡喪，身爲中間人，聯見眼火迸，不作左右袒，一於執到正，處理得嚴明，才得人恭敬。小子不畏怯，處罰施教訓，寄語負責人，勿貪瞞傀偉，縱壞下一代，野性難馴，便難馴，致惡習張不安份。

圈中秘聞

環境造成愉園崛起

·尼京·

本屆的足球聯賽，經過了個多月的長短角逐，在今天的壓軸戲愉園對東華爭奪亞軍賽後，便宣告功德圓滿了。

回憶本屆球季內，雖然看過不少的精采賽事，但因季末的「問題波」不斷發生，亦有好些比賽，使到球迷們看得莫名其妙的，甚惹人反感，這種「問題波」足總一天無法消滅，將會影響到球國來年更不利，足球運動推進的窒礙更大。

關于愉園有今天的成績，不過是「半由人力半由天」，季初開始，一般「新丁」的氣力充沛，各隊伍操練狀況未足，遂能「愉閒」得分，加以球賽戰果變幻莫測，愉園乃能乘時取分。即如他們對中巴的一場比賽，其實愉園在該役演出，隨實蹩腳非常，士氣萎靡不振，但結果勝了。因時有反常，因此，今天愉、東之戰，儘管是亞軍名位爭奪，重要性可以想見，可是號召力却顯然消失。預售票發出多時，但連日都無人問津，足證球迷眼睛是雪亮的，早已給那些「問題波」打怕了。

愉園乃一個新興的球會，據悉，「統帥部」於大戰前夕，訓勉三軍，縱然本屆以組隊外遊的願望，未能達到，但在「二叔公劉禾」導下，希能奪得這個亞軍銜，來屆再設法進行。至於今夕出戰人腳，原班人馬上陣，並勉以要弟兄踢好季末一戰。

又悉：主帥「肥嗲」黎仲賢，以「理尼」波賽罷，得求來一次集體旅行，經於日前在國泰餐室，與澳門某一機構代表「對東華」接洽妥當，愉園全體人馬，決定於十日乘夜船赴澳，翌日在澳作足球賽一場，賽罷，翌日乘輪班師返港，以便趕及參加足總之士丹利盾七人足球賽。

華足聯賽今日揭幕

印聯戰捷成 康樂鬥肉行

華人足球聯會主辦本年度華人公開足球聯賽，經會定於今天下午在假海軍球場揭開戰幕，下午三時三刻，印聯對捷成，五時，康樂對肉行。細看對賽各隊均擁有相當實力，預料有劇烈的競爭，看誰能展開得勝。茲將四隊健兒名單列次：

（印聯隊）賀國成、李志雄、馮紀光、陸炳耀、黃鑑、李富來、盧經忠、翟仲祺、何炳新、李志蕃、劉志柏、吳葆良、歐陽泉、王文光。

（捷成隊）夏永强、劉煜暖、譚覺新、李錦雄、黃卓樵、陸永球、林英傑、林志堅、杜鐵昌、鍾顯忠。

（康樂隊）劉志炳、陳漢衡、盧德權、曾鏡洪、曾錦光、馮俊德、梁永許、周向祥。

（肉行隊）蔡寶根、吳顯祥、張榮耀、劉子亭、彭照瑞、杜運海、張永清、劉煥濤、梁志、鄺耀松、梁錦輝、黃炎新、劉國威、何冠球、冼樹祺、彭偉民、麥泉、劉鐵、余志偉、盧永森、黃沛雄、梁其興、盧永勤、陸文清。

巴士兄弟內鬨 五一七遇傑志

今日青年杯準決賽，今日下午五時起，政府球場排有兩場準決賽：巴士甲對巴士乙，六時三刻，五一七對傑志。

巴士甲對巴士乙，是兄弟兵的角逐，因爲準決賽只作單淘汰，故兩者勢必死拚，寶能更會一級。惟在幾場比賽的表現，巴士甲全隊比較巴士乙爲平均，巴士乙只是戰意旺，經驗尚不足，勝利以甲隊爲高。

五一七對傑志之戰，卻是和冠軍有絕大關係，兩者被認爲有奪標希望的球隊，傑志今使吃虧者，是張子岱須替東華爭聯賽亞軍，無法踢傑志，少去一員主力。五一七則防守穩當，所以這一仗，可說是攻防戰的最佳一幕，殊值一觀。

尚有內幕 體育消息 刊在後頁

東方遠征開拔費 由三名球員發起

·光·

球季行將結束，球壇愛組隊外遊的隊伍，據所知便是傑志、東方及光華三隊，南華雖暗中緊密進行佈置，但尚未明朗化。

「十萬大軍」傑志，自獲得特別銀牌冠軍榮銜後，馬上如打了一枝興奮針，正式由執委會通過了組隊外遊。「統帥部」隨急速與南洋各地加緊聯絡，及至名譽顧問「仙翁」王志聖遊歐返港後，更獲得他的協助，紛紛用電聯絡，迄今已屆成熟期，升火待發了。

傑志遠征軍日前已函請足總批准遠遊在案，它遠征的旅程是菲律賓、泰國、越南、西貢、新加坡、馬來亞，擴大地區擬延長至南非三島的毛里斯、馬達加斯加、留尼汪島。

但經各方面探悉，球征南非決定告吹了，爲的是主力站毛里斯島月前曾遭風災，足總沒把握邀請外隊作賽，同時還有外匯問題，最傷腦筋，所以南非無法通行，祇維持遠征目的地東南亞那幾站而已。

「十萬大軍」出發日期，原定是十五日的，現據可靠消息，決押後於廿六日離港啓程。原因爲西貢足球隊有期於十九日訪港，在港作賽完畢，證移師菲律賓作賽，再轉飛歐洲。該會顧問「仙翁」王志聖鑒于此點，早經游說菲體協主席奇里麟商妥，由於「十萬大軍」實力頗強，正可在菲與墨西哥隊演一場邀請賽，已約定這場表演賽於廿七日舉行了。

東方遠征原定期於廿五日出發，現在大有提早可能，一方面原因視乎總能否配合得來，另方面官站西貢足總正代接洽其順往道要的小站賽事，一俟日間有電報或長途電話通知，便可分曉。

週來左報紛紛發出東方不利的謠言，查實上至會長，下至球員，都齊心合力去辦理此事，認爲此乃獲得會譽的機會，因此進行順利。全隊職球員已內定，一行凡廿七衆，職員佔八人之多，決定由胡鑑堅任領隊，顧問亦佔三人，尤其是霸人嘉許的，球員矢志要爭氣，使事體務達於成，因此最主要之開拔費，也由三位球員拿出來支持的，便是陳家霖、李炳照與林尚義三人。

遠征軍教練李惠堂，因準備假期以爲將來赴馬來亞「歐迪卡」賽會關係，所以只赴越南西貢一站，即告返港。其餘球員是譚錫瑞、林賢堅、李炳照、李國華、方志才、鄧威、吳偉文、陳輝洪、馬孟洪、陳家霖、李鎰威、郭石、司徒森、何應芬、羅國泰、李育德、郭滿華、姚卓然、朱榮華、張鋐等。

據悉：東方執委會定於十五日召開例會，屆時將正式通過，並進行向足總申請，俾能配合足總之十九日月會，便得批准成行。

·漫畫· 有人快活有人愁！（林重傑繪）

足球聯賽各組成績

（甲組）

隊名	賽	勝	和	負	得球	失球	積分
南華	廿二	十六	三	三	七三	廿四	卅五
愉園	廿二	十三	四	五	五〇	卅六	三十
東華	廿二	十三	四	五	四七	廿六	三十
九巴	廿二	十二	四	六	五四	廿八	廿八
東方	廿二	十一	六	五	卅八	卅一	廿八
傑志	廿二	十二	三	七	六八	卅二	廿七
星島	廿二	八	二	十二	四一	五四	十八
光華	廿二	六	五	十一	卅九	四七	十七
警察	廿二	八	一	十三	[illegible]	七五	十七
中巴	廿二	五	七	十	卅六	六二	十七
[illegible]	廿二	六	二	十四	五〇	五二	十四
中華	廿二	一	一	二十	十六	九八	三

（預備組）

隊名	賽	勝	和	負	得球	失球	積分
南華	十八	十六	二	〇	五五	十四	卅四
陸軍	十八	十三	二	三	五九	[illegible]	廿八
九巴	十八	九	六	三	四十	十八	廿四
東華	十八	九	三	六	廿六	廿六	廿一
傑志	十八	八	四	六	廿七	二十	二十
星島	十八	六	五	七	卅五	卅一	十七
警察	十八	五	一	十二	廿一	廿九	十一
中華	十八	三	三	十二	十五	四三	九
東方	十八	三	二	十三	十七	四八	八
光華	十八	三	二	十三	十八	五二	八

（乙組）

隊名	賽	勝	和	負	得球	失球	積分
加山	廿五	廿二	二	一	一〇四	廿六	四六
後消	廿六	廿一	一	四	八十	廿九	四三
空軍	廿六	二十	二	四	八二	廿三	四二
柴灣	廿六	十八	三	五	七一	廿九	卅九
太古	廿六	十二	六	八	四一	卅一	三十
冠霖	廿六	十一	六	九	六三	五三	廿八
獄吏	廿五	八	四	十三	五一	七一	二十
中健	廿六	七	六	十三	四五	五一	二十
電工	廿六	七	六	十三	五七	六八	二十
港會	廿六	九	二	十五	四七	七一	二十
屈臣	廿六	六	七	十三	四九	七七	十九
漢英	廿六	四	七	十五	卅七	八四	十五
電話	廿六	六	三	十七	廿九	七七	十五
流浪	廿六	一	三	廿二	十六	八十	五

（丙組）

隊名	賽	勝	和	負	得球	失球	積分
五一七	廿六	廿二	三	一	八八	九	四七
元朗	廿六	十八	六	二	六五	十六	四二
約綫	廿六	十五	五	七	七三	廿九	卅五
息影	廿六	十三	六	七	六十	卅三	卅二
太華	廿六	十四	三	九	七十	四十	卅一
大東	廿六	十四	三	九	五五	卅五	卅一
郵局	廿六	十三	五	八	四八	卅五	卅一
電車	廿六	十四	一	十一	五六	四一	廿九
麗澤	廿六	十	五	十一	四七	四七	廿五
體育	廿六	八	五	十三	四七	六一	廿一
天祥	廿六	六	三	十七	廿五	六三	十五
港大	廿六	五	二	十九	廿七	六八	十二
有利	廿六	四	一	廿一	三十	七五	九
煤氣	廿六	一	〇	廿五	十五	一五六	二

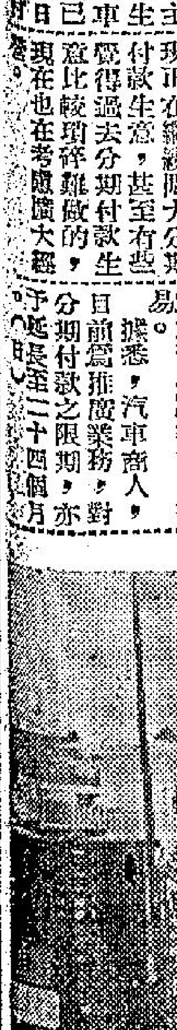

聚衆歡迎 海旁共看新星貌
當塲出醜 車上偏來女霸王

砵酒之王
日本山之內大藥廠榮譽出品
總代理：興業大藥行
砵甸乍街廿六號二樓電話：二三七三九

三個女人爲他傾倒

馬龍白蘭度艷行錄

·東尼·

馬龍白蘭度的前妻與兒子

當馬龍白蘭度歡喜一個女人的時候，這個女人不僅美得像一束鮮花，而且將終日關在房子裏面，她和他談天、飲酒、研究藝術，再也不會去注意其他的問題。可是，有一天當他厭了這個女人時，結果，這個女人便要忍受最大的痛苦，再也沒有過去的歡樂了。

在馬龍白蘭度的許多女人中，其中佔一個重要位置的便是他的母親，當他成了明星之後，他便打電話請他的母親到紐約去和他一起住，他相信他的母親會相信他，也會愛護他，在他的要求下，她終於離開了丈夫，跑到紐約去會見她的兒子。可是到了紐約之後，馬龍白蘭度才曉得他對母親的變實在是不夠，她要天天留在家中，而他自己卻是終日在外面跑，這一來不打緊，日子久了，他自己也感到過意不去，所以他說：經過了這一次經驗之後，他發現自己是一個怪物，是一個與衆不同的人。

事實上，馬龍白蘭度是不是眞的是一個怪物呢？就我們的觀察來說，當然他還說不上是一個怪物，不過由於這一段日子同住在一起的不愉快經驗，卻使他自己有了強烈的罪惡感覺，這也就是說他總覺得自己有問題，於是到頭來一切便會有了問題，這裏且拿出三個與他關係最爲密切的人做例子。

安娜卡希菲，是一個奇異的女性，曾經在肉舖中充當過收銀員，常常想許自己是一個印度人，她找了一個印度女人做母親，同時又幻想出一個印度人做父親。她之所以要這麼做，主要的原因便是她在感情方面有問題。馬龍白蘭度與她相識後，非常同情她這種心境，由於他們兩個談得來，所以便常常在一起。後來不久，安娜患上了肺病，對於這一點，馬龍白蘭度是更加同情她了，更由於他過去常常感覺到母親的病是由他而起，因此他對於生病的女人自然也就特別容易予同情，於是他送花給她，打電話給她，最後，他們結婚了，而且又生了孩子，當她越來越快樂時，而他卻就越來越感到不安了。原因是他對母親的罪惡感又在作怪了，所以到了後來，他便與安娜分開了，於是她又在外邊遊蕩，準備再度找一個在感情上受了創傷的女人，他好醫療她。

結果在這個時候，他遇到了阮蘭絲，後者雖然是一個大明星，但是由於她在戰時曾經受到影響，在十一歲時便離開了學校，所以到了好萊塢，雖然成了大明星，但是她對於生活之道卻是完全不知道，她說：「我根本是一塊石頭，甚麼東西也不曉得。」

於是馬龍白蘭度對她起了同情。同時，對她說：「到我那裏去住，同時，更要做我的愛人。」這番話正如他過去對安娜以及他的母親所說的一般。於是，他們的生活也非常快樂的，他們一天到晚在一起，但是過了不久，馬龍白蘭度的老毛病又起了，原因是他覺得現在這種生活，並不能使他減少過去對母親所造下的不安感覺，於是，他又一聲「拜拜」，離了阮蘭絲，跑到好萊塢去。

後來，他到咖啡室去，在那裏遇到了一個黑髮女郎，他說：「當時，我發現她正聚精會神的在看着我。」她的名字叫巴巴拉蓮娜，後來他們便在一起喝酒了。他們談了許多問題，而且是志趣相投，最後，兩個人的感情當然也是非常好的。

他們的消息傳到了香港，這時阮蘭絲是正在香港拍「蘇絲黃的世界」，由於看到了這個消息，立刻寫信去詢問，可是因爲寫信心情煩悶，這便使她違反合同的精神都沒有，到了最後，她索性扔下了這個戲，乘飛機趕回好萊塢。

現在，由於阮蘭絲是又病了，於是他們兩個人便又重新結合了，不過擺在我們面前的問題卻是：如果她的病好了，而他對母親的罪惡感又再出現時，那麼他們之間的病情又會不會再度起變呢？這是最宜的心理問題，祇有留待將來讓心理學家來解答。

巴巴拉蓮娜

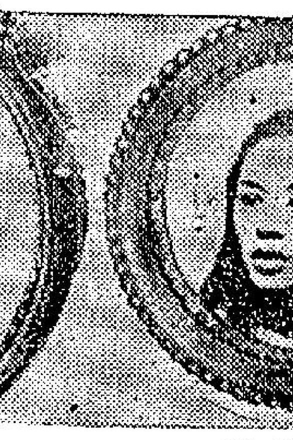

阮蘭絲

安娜卡希菲

銀樂世界

「裸體女海盜」出現銀幕

根據轟動日本的海盜案改編

戰後日本電影事業發展的迅速，連世界影都的好萊塢出品，都感到一大威脅。這不僅是因爲其每年製片數量，祇在美國之下，而製片技術的進步，更在國際水準之上。

日本的松竹映畫株式會社，在日本電影事業上爲三大製片機構之一，由於其製片工作的嚴謹，質素的優良，在日本影壇上有崇高的地位。最近，松竹繼大映與東寶之後，刻意在本港發展其影片發行業務，將大批推出新製出品在本港上映。

「裸體女海盜」爲松竹出品的以描寫海盜生涯的槍戰片，該片兩大特色：一爲以日本影壇最負盛名的「肉彈」艷星泉京子領銜主演；另一則爲根據轟動日本全國的海盜案事實改編搬上銀幕，對海盜羣行有一個眞的描寫。全片大部份海上及港口的故事背景，都是以實地拍攝，該片攝製完成後，在日本放映時，曾獲得賣座和好評。

「裸體女海盜」影片故事根據的盜海案之所以轟動，就是這羣海盜竟是由一位美人魚爲領導人物，以一位女人帶領一羣男海盜在海上橫行搶劫，不能不令人驚奇和感慨吧。

該片故事是敍述以一位美人魚的漁家女阿喜爲首的一羣海盜，時常出沒於瀨戶內海的海上，搶劫貨船，披倡揚威。但奇怪的是他們祇搶劫那些走私者的貨船，而且祇搶一半。一日，他們又出動去劫一艘貨船，當阿喜游水爬上這船時，發覺已被另一羣海盜船荒鮫號搶足先得，不僅把全部貨物糧食劫去，還傷害了船上人員，他們雖然徒勞無功，還給了一些糧食救濟受傷的船員，後來他們找到了這艘荒鮫號海盜船，於是展開了一場火併，竟把對方降服，可是他亦祇要了一半貨後便長揚而去。這種奇異的海盜作風，更傳揚各地，而亦由此與荒鮫結下仇恨。

同時，這位美人魚海盜的愛人健二，原是一位退役軍人，本來兩人在戰時已失去聯絡，正當他戰後歸來正要與一個大漁戶的女兒阿蓉結婚時，她突然從海中出現把舊愛人搶走，使他和自己同作那海盜勾當。後來，阿蓉以將要和自己結婚的夫婿被人搶走，悲憤不已，她不甘失去所愛，竟離家出走至漁港的高松，暗中偵查健二和阿喜的行踪，終於機會來臨，她聯荒鮫號海盜頭目垂涎其美色，設計跟他搭上，利用他們的仇恨爲報復，一夜，荒鮫的海盜欲搶人魚號的船，在月夜下展開一幕打鬥，阿蓉亦跟踪而至，正好與阿喜相遇，於是兩女亦相鬥起來，結果荒鮫號不敵。一日，兩船人馬又在海上碰頭，一場生死決鬥又告展開，當時兩船同時正在截劫一艘走私貨船，但不知貨物內早已放有計時炸彈，於他們互相搶奪貨物而打鬥時，突然爆炸，兩女同時跳下水中再鬥，直至俱亡爲止，這時候兩船的海盜，亦爲海上警察乘機圍捕，難逃法網，這就是轟動日本的一宗海盜案的眞相。

裸體女海盜劇照

李麗華嚴俊合作

偵探片黑夜槍聲

李麗華嚴俊這對銀色伉儷，自在新大陸彼岸擁抱愛女小嫻欣然歸返香港後，即爲邵氏公司開拍偵探鉅片「黑夜槍聲」。

「黑夜槍聲」的故事，極盡曲折離奇之能事，其中心思想是在揭露黑社會危害社會治安的種種罪行，當此大舉撲滅黑社會的運動聲中，本片的適時拍攝，亦可當作是反黑運動中的急先鋒。

故事是由一個富孀薄太太因不慎而被陷身黑社會組織中，死於非命，含冤莫白，激起了她的好友（李麗華飾）的義憤，替她報仇申冤而引起的。一個手無寸鐵的弱女子，深入匪穴爲仇破案，除了足夠的膽量以外，尚需具有過人的機警，始足應付歹徒的殘暴和刁滑。因此，一幕幕的鬥智戰就此而展開，捉捉放放，凶凶吉吉，九生一死，危如千鈞一髮，最後不使找到破案線索，並且殲除歹徒眞兇。全片自始至終，驚險百出，精彩紛呈，高潮迭起，案情撲朔迷離，引人入勝，一氣呵成，氣氛緊張，無懈可擊，李麗華演一個俠義、機智、聰明、大方女人，雍容華貴，不可方物，嚴俊飾探長，英俊不凡，精明能幹，莫愁、蔣光超、李允中、陳又新、朱牧等演黑社會人物，尤盡牡丹綠葉之功。

李麗華與嚴俊

十三張講座　傻

一個小循環的構成

上期討論中下格局的五啤格具有厲害殺門力的事實，無可否認。茲有未盡，再作進一步的探討。

除了穩贏十二格，可贏可輸十四格之外，五啤格尚有穩輸十八格：

無頭　三條　三條
無　三條　順
無　三條　花
無　三條　夫盧
無　順　順
無　順　花
無　順　夫盧
無　花　花
無　花　夫盧
啤　三條　三條
啤　三條　順
啤　三條　花
啤　三條　夫盧
啤　順　順
啤　順　花
啤　順　夫盧
啤　花　花
啤　花　夫盧

照上邊各格研究，其中半數爲無頭，半數爲一啤頭，二道，及三道，一概爲三條以上，至夫盧的格，所以五啤格礎實了，不能不輸。更顯見另一事實：五啤格輸給二三道有三條以上的格，和別人的無頭或啤頭關係較少。換言之，對方無頭，五啤格穩輸一注，對方有一啤頭，五啤格不一定輸三注，因爲五啤中最大的一啤當頭，不是等閒的孤零一啤所大得過的啊。所以雖輸而不容易大輸，又是可取。

上列十八個格可以壓倒五啤格的格局，其實可以兩個格代表之，就是無頭，順，順格，及無頭，花，花格。因爲這兩格是有缺憾的牌，而又常見的格。這兩格遇[illegible]的許多格都落下風，特別遇着另一常見的啤，啤夫，盧格，沒有話說，就輸一注可也。但這兩格專吃五啤格，以至假五啤，眞假四啤，三啤等，可算啤格煞星。

因此，有三方面的牌，構成一個小循環，就是啤，夫盧格專吃無頭，花，花格，或無頭，順，順格，而無頭，花，花格及無頭，順，順格則專吃五啤格，五啤格又常常因啤頭大的緣故而吃下啤，啤，夫盧格。

無頭，花，花穩贏廿三格，可贏可輸十六格，穩輸五格，在四十五個格局中屬于第十二位，比廿七位的五啤格強得多，無，頭順，順格穩贏十四格，可贏可輸十六格，穩輸十二格，戰門力佔第二位，仍比五啤格高幾級，此外，值得同時一提的是無頭，三條，三條格，穩贏七格，可贏可輸廿一格，穩輸十六格，戰門力佔第廿八位，恰好次于五啤格，但妙在能吃五啤格，十三張的變幻無常，于此可以概見，神而明之，在于隨機應變。（三一）

識人知相　一郎

耳朵與氣質

我和悅意到達迎賓館，聰明的侍者引領我們到平時常坐而山的位子，要了兩客早餐，邊吃邊談，話題又轉談到形相來，悅意要我將相耳作個簡要的說明；

「耳朵生在面孔的兩旁，一塊軟骨肉板，完全是祇有感受性的一件器官耳朵是隨年事增長而逐漸改變，但是很輕微的。年紀老的人，往往耳的下端，會長厚的，普通叫做耳珠，除此之外那就不易發現的。耳朵跟一個人的遺傳素質，有深切關係。因此，人的耳朵跟父母的氣質的關係非常密切的。我爲了耳朵的遺傳素質的研究，曾經到過十多家育嬰院及幼稚園去，將幾百個嬰孩及幼稚生，先個別研究耳朵，然後作調查統計，一般的結論：耳朵長得好，齊整端正，原而色潤，便知他們的父母當時恩愛，心境愉快，反之，耳朵不勻，或有缺陷，便知他們的父母之間情感不好，或環境惡劣時孕育的耳朵所含的意義，也可以適用到動物方面。動物的耳朵在大小，形狀上都會明顯表現出動物的原有性質。柔弱的動物，大抵耳大，肉食的猙獰動物，大抵耳小。例如馬、鹿、小羊等是屬于柔弱動物，例如虎、狼、獅是屬于肉食的動物。對于這特性，也可和人類對照，如果是耳大，心怯膽小，倘若耳小，膽大志豪。

「男人的大耳一般比女性的大耳，生得更大。有人說這種情形不外是男子體格，本來就比女人碩大所造成的。只是有時單單根據這種相對性來下判斷，又非常棘手。例如男子，人小而耳大，也有女人，人大而耳小，但是，男子人大而耳小，或女人人小而耳大，卻是少見，由此看來，耳朵形態跟男性女性的精神生活，顯然有某種關係了。耳朵不論太大或太小，卻是不好的。然而耳朵，因爲跟腦子組織有密切關係，所以牠對判斷性格性質，以及對用心理實驗來推斷一個人的才能優長，卻很有幫助的。男子的耳朵，普通不特比女人大，而且比女人更硬。女人的耳朵，正如她們的體質一樣，比男子生得柔軟，實由於自主性的薄弱所造成的。又如一個人在孩童時，身體多病，耳朵則不會硬化，根據耳朵的硬度，便可以看出，一個童年身體的強弱，反之，耳朵柔軟的人，意志薄弱，耳朵堅硬的人，意志堅強，可是，若是耳朵太硬，則流于頑固。一般西洋相耳，認爲生在富裕家庭和愛情瀰漫家庭的子女，大多數耳大的，生在窮苦家庭和缺乏愛情家庭中的子女，大抵耳小的。」談到這裏，巧遇話宏兒和他的女友夢雲小姐進來，千里相逢，喜出望外。邀他們一同進餐，夢雲小姐長得很清秀，聰明活潑，談得投機，她解釋「夢雲」的兩字，──人生如夢，變幻如雲的意思。（三〇）

睥睨國片影壇的：

一樹桃花千朵紅

「一樹桃花千朵紅」，是邵氏公司本年度傾力攝製的一部喜劇巨鑄，該片佈景之富麗堂皇，以及道具之新穎大方，在國片中可說得是向所未見，加上演員陣容之強，更爲國片之冠，除由邵氏豔星樂蒂、杜娟、名小生金銓、王沖、任浩、李允中等聯合主演外，尚有兩名胖當星參加演出，像這樣大堆頭政策，亦唯有「一樹桃花千朵紅」能具此條件。

近年來，樂蒂演技的洗練、超絕、精湛，任誰也得稱讚幾句，她不但能飾演雍容華貴的少婦，也適合演溫柔多情的小家碧玉，對於那天眞活潑、坦白無邪的少女，亦能演得出神入化，在「一樹桃花千朵紅」中，她飾演大姊沈寶珍，與王沖的幾個羅曼蒂克的場面，輕鬆活潑，美妙生動，那股溫柔熱情的氣質，極合劇中人的個性，王沖飾演杜文卿，是一個性格比較內向的男人，他對樂蒂十分傾心，但在外表上卻又不敢充份地表示出來，永遠期期艾艾地欲語還休，這一角色頗難刻劃，可是由王冲演來恰如其份，令人對他激發起同情之心。

金銓在片中飾演樂蒂的二弟賓賓，這是一個天性頑皮的大孩子，他有極大的溫情，對愛幼小的方面是拚命去愛，而對醜惡則是拚命去憎的。金銓的演技，老練沉着，在片中施展渾身解數，把一個青年人的性情，淋漓盡致的表現出來，李允中飾演父親，演來十分稱職，紅薇飾演母親，亦能把劇中人的性格，與李允中堪稱旗鼓相當。

展覽照片的製作

李門

我怎樣攝拍展覽的照片呢？英國攝影家威金生（ARPS）答道：攝拍一幀好照片可以用大片底的大型機以至卅五米厘底片的小型機來拍攝。菲林如HPS以至PANATOMIC—X都可以採用顯影液「米高芬」以至「D二五」都不成問題。我喜歡「米高可得」燈鏡反光鏡配合「HP三」菲林，但最近我差不多全用卅五米厘小型機，因爲這個小底片能放至十六乘二十，而仍然有良好的質素。

參加一個攝影會可以促進自己的技術。我是杜力根威攝影會及力攝攝影聯誼會的會員，各會友常有切磋及研究的機會，得益良多。這兩個會的宗旨是鼓勵會員攝影及放大照片並按時舉行攝影比賽，故會員因此獲得進步。

我覺得三種基本方法，可以達成創造、吸引及良好構圖的目的。第一，我要尋求不平常的題材及設法拍攝那些前所未有的一種照片。不平常的面孔及不平常的地方，都是我們喜歡拍攝的。第二，我要學習特殊的技巧。我喜歡運用各種不同的焦點來強調主題，並看情形來肯定我的主意。無論我用高角度或低角度，我都有一個目的。現在攝影者多趨向于使用短焦點距離的鏡頭，眼平觀景器及快菲林，以使六尺以外至無限遠的景物，完全玲瓏。他們以爲極細微的景物都要攝入鏡頭裏。實際上，這個意見是錯誤的。第三，第三步是放大照片。這是我最感興趣的一個階段。因爲我可以從這裏得到許多實驗的方法及製作的技術。黑房技術能夠使我製造許多新奇的照片。

我在最初只放八乘十的照片並利用這個紙度來研究題材。我隨着決定最後照片的形式。有一部份底片是適合直接放大的，但另一部份底片要使用減光或加光的手法。當我把底片放大至十六乘二十之時，我當然要選用最適合的像紙。我喜歡使用「肯米爾」像紙或依爾福的像紙。顯影液「米高可得」或「D一二三」以及顯影及冲水之後，如果題材需要溫濃的色澤，我用鉻劑加強它的色澤。中途曝光，網狀組織及其他種種的黑房技術都要精通，因爲經過製作的照片，總比直接放大較爲吸引，不過，製作的技術要與題材互相配合，否則失去意義。

光面像紙能夠現出細緻的景物，但微粒不夠幼細的底片，或只放底片的一部份而現出粗粒的時候，不宜採用光面紙了。過去有許多攝影家，遇見粗粒，便改用粗面的像紙，以抵消它的惡劣狀況。美國的新派作風，對粗粒的照片，沒有歧視，只要題材有趣新奇及其他的技術符合攝影原則，那麼這種照片也能夠入選的。現在有一部份攝影家故意製造粗粒的照片，以配合某種題材。數年前羅斯（現在馬嘉烈公主的未婚夫）的攝影展覽，曾有粗粒照片的新作品，美國的風氣已影響到英國了。

這是威金生（ARPS）用兩幀底片造成的照片。他在航空表演拍得逼真佳作。

體育

華人聯賽實力預測

·中黑·

華足聯會主辦之華人足球聯賽，今天開鑼了。今屆參加十四隊，分爲華字組及人字組，每組七隊，今天下午在銅鑼灣海軍球場舉行，合共兩場。張子岱、黃文燦等都是去年華人聯賽一戰成名的後起之秀，故今年各球會對於華人足球聯賽均極注意，希望在此賽中，發掘新人才。

今屆參加華人足球隊，共有中巴、珠江、康樂、肉行、捷成、中華、愉園、東華、五一七、印聯、九巴、嶺聯、海事、演英等。關於今年各隊的實力，均相當強勁，除中巴仍以甲組部份球員及新血參加外，計九巴獲得九巴支持，有羅國良、楊國傑、關景中等甲組球員參加。愉園以梁榮鄰、朱永強、梁桂康、盧煥璇等應戰，其餘謝炳權、黃文燦、郭滿華，則加入海事處，海事處且得傑志劉志霖、陳志剛之助，實力至強。綜觀今屆各隊實力，以海事處及愉園、東華等隊爲強勁，至於去年冠軍的珠江，今年實力大遜，一般……

據華足聯會總幹事梁英才稱：目前甲組一流球將劉添、劉儀、陳輝洪、張子岱、何祥友等，都是由華人聯賽中崛起，爲各球星所賞識，羅致出場甲組者。

據足聯比賽小組主委張展新稱：華人足球聯賽各隊規定有分球員，最多爲八分，比賽時上陣的有分球員，只能有五名，超過五名，即抵觸賽例，不能上陣。超過賽會所定期限，有分球員報名便不能增加，但無分球員，則任何時間均可向賽會申請作無限制的增加。

世運隊沿途作賽

擬六月十九出發

球經紀麥斯高露來港　將可決定訪歐洲路線

·羅通·

新聞外

中華民國與韓國的世運足球複賽結果，現雖仍在候國際足球協會的裁定，但大家對於我隊參加決賽，均具極大信心，因此，昨午我世運籌委沈瑞麟、王志聖、李惠堂、曾境康等，來一次座談會，研究我世運隊提前出發的各項問題。

大家均認爲，我世運隊前往羅馬決賽，相信不會有其他問題，同時，由於路途遙遠，而獲得世運足球賽入圍的十六支足球勁旅，技術均甚高超，乃一致同意，除非國際足協會之決定時間太遲，否則，擬定於六月十五日，中國世運隊即由香港首途出發。

對於遠征地點，因爲本屆世運會定於八月廿五日在羅馬舉行，六月十五日直到世運揭幕，約有四十六天時間，因此，我世運隊遠征地點，暫定爲三個目的地區。

第一地區爲菲律賓和南洋一帶，第一站爲菲律賓，預算在菲島作一週逗留，比賽兩至三場，隨即飛往泰國，在曼谷作兩場比賽。第三站則往越南，準備在西貢作兩場比賽後，便進入馬來亞。預算在馬來亞作三至四場比賽，轉往星加坡，倘若印尼邀請我隊前往的話，則移師椰加達作兩三場比賽，否則第一地區賽事，便宣告結束。

全隊在第一地區，準備作十二至十五場比賽，預備約逗留四至五週，也可以說，這一地區，是我世運隊的主要訪問地區。

第二地區則爲近東的伊朗、以色列及土耳其三國，準備在伊朗作兩場比賽，次站以色列則踢六場，第三站爲土耳其，由於土耳其技術較高，可能作兩至四場比賽。

在第二地區，希望能夠作六至十場比賽，約逗留兩週時間。對於第一地區各國的聯繫，相信不會發生問題，上述各地區，除印尼未可知外，其他各地，我世運隊領隊王志聖，最近因協助秘書隊關係，早已有默契。

至於第二地區與第三地區之歐洲各國比賽，準備托與國足球經紀麥斯高。麥斯高去年已有函致本港華足聯會，希望能組織一支華人球隊，作環遊世界訪問。同時，我國世運隊，亦曾請麥斯高到時予以協助。最近，王志聖隨秘書長前往歐洲，曾與麥斯高詳談，對我國足球隊如能前往羅馬作足球決賽時，請代洽近東及歐洲各國賽程。據說，麥斯高允予代辦，不過，最後的決定，則有待麥斯高親自來港洽商。

王志聖透露，麥斯高已決定於本月中旬抵港，屆時，對於我世運隊在近東和歐洲賽事，當有所決定。同時，更決定我世運隊在歐洲賽程，是在參加世運之前，抑或在世運之後。

韓隊守門拳打腳踢

中韓世運賽，韓隊守門員咸興哲，曾因要人不要波，腳抱郭有於地，被罰十二碼，鬧至不歡而散。圖爲一次郭有衝門，咸興哲以一手壓郭有之頭，一拳打球，另高舉一腳踢去之影。（中央社攝）

擅自改期改場

下屆難批准

花墟旺場當受打擊

·盧俊義·

警察花墟球場，本屆特別「收得」，這當然是得九龍球迷擁護，有以致之。不過，花墟場卻不屬於足總規定的九、九、九三場地基金所管轄，所以，凡在花墟場比賽的收入，不是對賽隊的甲組隊伍，是沒有分潤的，反之，凡是在香港方面的政府球場，南華及香港會球場的比賽收入，各甲組球會，除對賽隊外，卻有三十份之三的場地基金分賬。本屆的聯賽，在香港方面的三個球場，收入雖不如理想，不過，本屆固有哥斯達黎加的愛披沙隊，瑞典的宇宙隊及秘魯的市政府青年聯隊訪港，上述各隊的票房紀錄甚高。據說，今年的甲組球會，除南華會外，其他十個甲組球會，每會將有三千多元的場地基金可收，聊資彌補。因爲花墟場今年好收，花墟場刻已進行擴建，增加座位至一萬二千以上，所以，大家都認爲下屆的花墟場，必定更加熱鬧，收入更可觀，故有些足球界人士，認爲花墟場亦應該加入足總的場地基金之內。

昨與足總管理委員會主委莫慶，談及上述一問題時，莫慶指出，足球總會現行所訂之九、九、九、三場地基金辦法，係與港府大球場，南華及港會球場的合約規定五年期限的。政府場興建至現在，不過三年而已，這一項九、九、九、三場合約，還有兩年期才能更改，因此，莫慶認爲，下屆場地基金問題，仍然不會有新改變。

莫慶認爲本屆花墟場特別旺盛的原因，九龍球迷較多，不過係其中因素之一，最主要的原因，還是各會對規定之賽事，變更得太多。這一來，使到香港方面球場，變成比賽時間不多，花墟場變成一星期幾乎打足七天，這種情形，相信下屆必定會變更的。

同時，花墟場本屆座位不多，每遇到有號召力的比賽，向隅的觀衆多不得其門而入，下屆座位加多，爆場的機會當然少了。何況，下屆的比賽，相信一定不會係本屆一樣，隨時准許各會改期、改場地的。

大牌日記

這一天：施妙計收回借將　出絕招連消帶打

·阿拉·

今日一早就被班「不速之客」來嘈醒，原來係史正中、沙咀超、大哥成、地盤廣及大限德等幾個遠征軍借將，但地係強班賊隊球員，同時在一間建築公司服務的，雖然賊隊都未邀埠，但未有確期出發，所以一早就答應佢與我地天山隊，打完一兩個埠頭然後返來歸隊的。不料佢地今早搵到我，話賊隊搵前出發，收回借將，所以佢地要通知我及討回身份證。我聽了如晴天霹靂，當堂擅火，大聲道：「究竟你地搞乜鬼？我對你不住嗎？大家老友講笑還第二樣，撚化我有乜用呢？至多我呢個介紹人被班主鬧一餐而已，不要使人太難過好卦！」史正中等齊聲道：「唔係，拉哥真對不住！並不是我地扯偽，其實我地好難講，本來不想失口齒的，但勢迫如此，自己個隊又要去，班主迫住咁做有辦法，對不住都要做一次。今日請你原諒。」我猛然道：「出來處世不是一句對不住這般簡單的，你地知啦，辦理出入境手續這般麻煩，現在辦妥了又話唔去，我地的時間金錢精神係白費的，當然你地都不跟我地去，你地自己去就不必再辦手續，即係搵我地同你地辦手續咁解，呢的妙計直頭係搵笨。」辦手續用了的錢，手續費搵過佢地，用了多少錢，我叫波士界返過你啦。」我聽了道：「吽，你同我地遲手續，等我地界返錢你呀，兄弟，咁樣做太有義氣了！」大哥成嘆口氣道：「唉！做難歸，難怪你，不過，不是我地唔想跟你地去，但唔到我地話事呢。」我雖然忿恨，但亦知道呢幾個借將的確有難言之隱，只可以講係佢地上了佢班主數訓的一課，此後就不敢過信了。於是我道：「好啦，你地不去都唔緊要，我唔怪你地，其實都可以整死我地。」大限德道：「呢的確係傷感情！我地做球員，去多一次重好咪，所以不是我地化你。」地盤廣道：「我地係有力的，拉哥你有怪莫怪，求你原諒及歸還我地的身份證，界返我地，飲茶由細佬請。」我忍着一肚氣道：「得，你地既然不去，身份證當然界番你。」這次會談可以說是不歡而散。史正中一班人走了後，我馬上找着波士商量，佐治張聽了暴跳如雷，話你分明搵化，指名鬧姓，炒蝦拆蟹，連我都鬧埋一份，這也難怪他發怒，我等他鬧了一輪，看來他的怒氣已經發洩了大半，然後說道：「波士，你以爲佢地咁樣就可以整死我地嗎？未必，我阿拉有辦法應付。老實講，佢做初一，我做十五，以蒜攻蒜，以牙還牙，決不會鬥輸。」佐治張道：「呢個時候邊有咁得閒同佢鬥扭呀，咪佑自己先啦。」我道：「有錯，先要搵佐自己，所以就要同佢鬥扭，然化佢又可以陀佐自己，連銷帶打。」佐治張道：「你有乜辦法呀？咁好嘢！」我道：「你付耳過來。」佐治張真係聽話，傾耳細聽。我細聲道：「如此如此，這般這般，好嗎？」佐治張聽了鼓掌贊成，拍我膊頭一下道：「好嘢！確係絕招，一於照做。」

克敵製造對美緊張的影響

艾克還要入亂邦？

中共會乘機蠢動？

世界著名什技大師　澳洲電視美艷紅星